memoria anual 2012

Resumen anual de actividades
del Instituto de Estudios Económicos
Provincia de Alicante

INECA
Instituto Estudios Económicos
Provincia Alicante

Índice

4-5	Editorial del Presidente
6	Informe del Director General Juan Iranzo
7	Informe de la Secretaria General Asunción Soro
8	Carta de Luis Navarro, Consejero del Grupo GET
9	In Memoriam de Mariano Pérez Pérez
10	Estructura Organizativa
11-20	Estudios Económicos y Conyuntura Económica
21-26	Actividades INECA
27-31	Ineca en la prensa
32-33	Empresas asociadas

Joaquín Rocamora Ferri

La sociedad alicantina necesita avanzar

Hacer balance solamente de 2012 no es nada reconfortante ni satisfactorio ya que se han ido repitiendo los factores negativos de la crisis. En general, seguimos echando en falta financiación, reformas profundas y confianza tanto nacional como internacional. Hemos vivido momentos y situaciones preocupantes. El desempleo, la desaparición de empresas, los impagos de la administración, el clima de desprestigio político ante casos de corrupción y la falta de reformas de la administración, entre otras, son asignaturas pendientes que lastran nuestra anhelada y necesaria recuperación.

Mejor que mirar retrospectivamente hacia 2012 prefiero acogerme a lo que llevamos de 2013, con sus signos más positivos y esperanzadores para mirar hacia el futuro en el que queremos y necesitamos creer para afrontar los retos y las oportunidades que se presenten y que tenemos que crear.

Los datos del presente año referentes al paro, a la seguridad social, al IPC, a la balanza de pagos, a la prima de riesgo, a las exportaciones o al turismo que vamos conociendo suponen un soplo de aire fresco, esperanzador y motivador que nos anima a pensar y actuar con una perspectiva más positiva e ilusionante.

No voy a decir si son debidos a las reformas, a la coyuntura internacional o, como tantas veces decimos, "la sociedad avanza a pesar de sus dirigentes". El caso es que la sociedad quiere y necesita imperiosamente avanzar hacia una etapa nueva. Será diferente y regeneradora basada en un mundo distinto y cambiante, sustentado, sin embargo, en los principios y valores inmutables del esfuerzo, el trabajo, la honradez, la eficiencia, la solidaridad, la justicia, etc

Con respecto a nuestra provincia, la llegada del AVE ha sido un revulsivo para Alicante y ha demostrado con cifras que debió haberse concluido hace varios años y que, como desgraciadamente sucede casi siempre, Alicante no recibe en tiempo lo que se merece.

Pero para que el AVE muestre toda su dimensión y potencialidad Alicante necesita todavía hacer muchos deberes y sobre todo, conectarse adecuadamente con todas sus comarcas, sobre todo turísticas como Benidorm y Torrevieja, y demás lugares con gran potencial de pasajeros. Será entonces cuando la línea de alta velocidad Madrid-Alicante adquirirá su máxima potencialidad y rentabilidad y sorprenderá a propios y extraños, como tantas veces ha hecho esta provincia.

Contamos con infraestructuras, clima, mar y playas, y sobre todo, con recursos humanos: empresarios, profesionales, trabajadores y dirigentes capaces de remontar esta larga y penosa travesía del desierto con éxito.

Pedimos a las administraciones que estén a la altura de las circunstancias y a la banca, que asuma su nuevo papel, que posibilite la financiación para el desarrollo económico y que responda a la confianza y al esfuerzo que la sociedad y el Estado han aportado para su continuidad, su funcionamiento y su saneamiento. La banca no es pura y simplemente una empresa más.

INECA ha seguido cumpliendo satisfactoriamente su papel como centro de estudios, de análisis, de debate y de información económica con profesionalidad, con objetividad y con aportaciones muy valoradas y divulgadas por los medios de comunicación y por la sociedad alicantina.

Quiero agradecer a todo nuestro equipo y colaboradores su esfuerzo, su profesionalidad y su entusiasmo para cumplir con los objetivos propuestos, tan necesarios para la economía provincial. Deseo resaltar y agradecer especialmente el apoyo, la asistencia, la colaboración y la aportación tanto material como profesional a todos los socios que hacen posible el buen funcionamiento de este Instituto.

Creo que debemos felicitarnos por haber superado un año más, esperando y confiando en una recuperación próxima y esperanzadora a la que, como siempre, no le faltará nuestro esfuerzo ni nuestra aportación más firme y responsable.

Joaquín Rocamora Ferri
Presidente de INECA

Luces y sombras en 2012

En 2012 la economía española siguió en recesión; la caída del Producto Interior Bruto fue del 1,4%. Recesión y crisis prolongada, con una tasa de paro que se situó en el 26% de la población activa y un déficit público, que sin contabilizar las ayudas a la banca se situó en el 7% del PIB, tras una consolidación durante el año de 2,4 puntos. Asimismo las dudas sobre el euro, en el verano, incrementaron significativamente nuestros costes de financiación y deterioraron la confianza en nuestra economía.

Sin embargo no todo son sombras en el panorama económico español; hay también luces; luces entre las que cabe destacar el buen comportamiento del sector exterior y la progresiva internacionalización de la empresa española.

En efecto, las exportaciones españolas de bienes siguieron creciendo ese año y no solo por el escaso dinamismo de la demanda interna, que obliga a las empresas a buscar nuevos mercados en el exterior, sino también porque su capacidad competitiva mejoró sustancialmente. Las exportaciones de servicios también siguieron su marcha ascendente, con una peculiaridad que se viene observando en los últimos tiempos: que las ventas al exterior de servicios distintos del turismo son superiores a las del propio turismo, rasgo que, sin duda, tiene que ver con la mayor presencia internacional de las empresas españolas.

Ese buen comportamiento de las ventas al exterior de bienes y servicios ha logrado que el saldo neto exterior haya actuado positivamente y compensado, en parte, la caída de la demanda interna. Pero ha logrado algo más: ha logrado que el déficit de cuenta corriente se redujera notablemente con respecto a 2011 y que la necesidad de financiación exterior –suma de los saldos de cuenta corriente y cuenta de capital- se equilibrara, lo que significa una gran mejoría en la sostenibilidad de las finanzas públicas y privadas.

Muchas de las empresas españolas, especialmente las de mayor dimensión, llevan años asentándose en otros mercados y lo hacen no solo por razones de escala sino, muy especialmente, por diversificar riesgos y por estar presentes en aquellos países que presentan mejores perspectivas de crecimiento.

Juan Emilio Iranzo Martín
Director General de INECA

Un observatorio independiente

Siguiendo la tónica del ejercicio anterior, 2012 ha sido un año complicado tanto para Europa como para España. Los indicadores de crecimiento y paro, si bien no han seguido deteriorándose, tampoco han dado señales claras de cambio de tendencia.

En lo referente a las reformas estructurales que venimos reclamando como claves para garantizar una paulatina recuperación, hemos asistido a la puesta en marcha de la reforma laboral, a notables avances en el saneamiento del sistema financiero español y en la consolidación fiscal, pero todavía quedan pendientes la reforma educativa y de la administración.

Desde INECA hemos tratado de realizar acciones para monitorizar los pasos dados en todos estos frentes. La jornada sobre la reforma laboral celebrada en febrero, a la que acudieron un centenar de empresarios, permitió al ponente invitado, D. Federico Durán, socio-director de Garrigues, explicar los detalles de esta polémica reforma y sus previsibles efectos sobre la apremiante creación de empleo.

A lo largo de las cinco asambleas generales y cuatro juntas directivas celebradas, hemos tenido la oportunidad de trasladar a la prensa nuestra preocupación por el todavía incompleto proceso de reestructuración bancaria y nuestras incertidumbres ante la puesta en marcha de la SAREB, el cumplimiento del plan de pago a proveedores o la estrategia del gobierno para garantizar el fomento del empleo y el apoyo a las PYMES. A nivel provincial, las numerosas reuniones mantenidas a lo largo de 2012 con distintos colectivos (como el Forum de COEPA sobre infraestructuras en Alicante en 2013, la Agencia de Desarrollo Local del Ayuntamiento de Alicante para desarrollar el nuevo Plan de Competitividad de la ciudad, la Universidad de Alicante, el Colegio de Economistas o el Círculo de Economía) han permitido apoyar numerosas iniciativas de gran calado como la llegada del AVE a Alicante, la puesta en marcha de la línea 2 del TRAM o la apuesta por el corredor mediterráneo. Al igual que en ejercicios anteriores INECA ha continuado la labor de vigilancia de los indicadores recogidos en el Balance Económico que permiten el seguimiento de la situación del mercado laboral, la financiación de familias y empresas, la confianza empresarial, el turismo y las exportaciones; ha seguido participando en las jornadas organizadas para la revisión del Plan Estratégico de la provincia de Alicante; y ha apoyado el impulso de informes encaminados a arrojar luz sobre la continuidad de la Sociedad de Garantía Recíproca (SGR), así como un análisis pormenorizado de las inversiones estatales en los Presupuestos Generales en la provincia de Alicante. Por último, destacar que desde el Instituto también se analizaron las comunicaciones de los aeropuertos turísticos del Mediterráneo y la solvencia financiera de la Generalitat Valenciana. Esta memoria de actividades resume el resultado del esfuerzo realizado por INECA y por la sociedad civil de la provincia de Alicante durante 2012 en aras de sentar las bases para una sólida recuperación económica.

Aunque de forma más tímida de la deseada, mantenemos la esperanza en que a finales de 2013 atisbemos el inicio de la tan ansiada senda de crecimiento, para la cual, tal como se ha seguido reivindicando en INECA, es imprescindible garantizar el retorno del crédito, abordar la inevitable reforma de la administración pública y velar para que los positivos datos del turismo y las exportaciones vengan acompañados de la recuperación de la demanda interna y del empleo.

Asunción Soro Bonmatí
Secretaria General de INECA

Con espíritu pragmático

Se ha destruido mucho valor empresarial en los últimos años, lo que se puede constatar fácilmente: desde el año 2008 la crisis económica ha fulminado a casi 180.000 empresas, pymes la mayor parte, mientras que las grandes compañías han sobrevivido merced a su autonomía financiera. Esta debacle se ha debido en gran medida a la incapacidad política o a la mala gestión de nuestros gobernantes, dejando sin apoyo a las pymes, base real de la economía de este país. A pesar de que la presión fiscal es altísima y resulta asfixiante para los que constituimos la clase media empresarial, creo que la reforma del mercado laboral que se está llevando a cabo es la menos mala de todas las posibles, y que está contribuyendo a mejorar nuestra situación; por otro lado, los ciudadanos debemos aprender por nuestra parte a dosificar con coherencia y criterio el gasto de los recursos públicos.

Entre otros, tenemos que apostar por las nuevas tecnologías, por las energías renovables y por los nuevos conceptos de industria y empresa. Alicante, a diferencia de nuestros vecinos del Norte, posee en gran cantidad un "petróleo" que se llama sol, hay que aprobar la regulación de autoconsumo fotovoltaico con balance neto porque, además del beneficio ecológico que conlleva dicha energía renovable, el país ganaría competitividad empresarial, independencia y ahorro energéticos; generaría empleo y desarrollaría un sector que, al paso que va, se está viendo abocado a la desaparición.

Necesitamos una clase política comprometida con la sociedad que acelere la reforma del sector financiero, haga fluir el crédito y permita al país invertir y crecer deprisa, pues las actuales medidas de incentivación para frenar la destrucción de empleo no son suficientes, ya que existen problemas estructurales y culturales de fondo que solucionar, como el anquilosamiento de una Administración pública que ha de ser reformada con valentía y urgencia.

Empiezan a ver la luz datos esperanzadores. Es en la franja mediterránea donde empezará la recuperación. Es el momento de que los españoles demostremos un espíritu pragmático y busquemos la viabilidad y rentabilidad en todas nuestras acciones. Si es necesario, pues, cuestionar el Estado autonómico que tan útil fue en su día, hagámoslo sin miedo y acometamos aquellas grandes reformas estructurales que tan difíciles serían de realizar en momentos históricos más complacientes. Por eso, desde el Instituto de Estudios Económicos Provincia de Alicante (INECA) se analizan con rigor ideas y proyectos que mejoren la sociedad civil alicantina para que asuma el liderazgo hacia una provincia moderna y una economía competitiva.

Luis Navarro Buciega
Consejero Delegado GET

IN MEMORIAM
de Mariano Pérez Pérez

Resulta difícil siempre glosar la figura de un empresario. Sus inicios, su devenir, sus dificultades, su empeño, sus triunfos, y/o fracasos. Si además es un amigo que se fue, la dificultad se acrecienta. Si además era entrañable, humano y bueno en el más puro y sentido, resulta muy difícil separar las emociones, de la descripción breve de su vida, deslindar su obra de esa sacudida tierna que nos empaña los ojos, tener la templanza para evocar los momentos vividos juntos, rememorarlos resulta conmovedor y humanamente complicado. Recordar la conmoción que nos supuso su falta, todo ello y mucho que queda por decir me sucede al repasar la imagen de Mariano Pérez Pérez. Empresario ejemplar y hombre de bien. Pionero de las Organizaciones Empresariales a los que dedicó muchas horas de su tiempo. Entró en COEPA de la mano de otro empresario de raza también desaparecido: Isidro Martín. Impulsor de tantas Organizaciones Patronales en los que dejó su templanza, raciocinio y huella. FECIA, PROVIA, COEPA, la Sociedad de Garantía Recíproca (SGR), CIERVAL e INECA. En Altea, su pueblo, su pensión y refugio. En Alicante, en Valencia. Jamás rehusó un encargo en provecho de todos y me refiero a todos, a la sociedad en su conjunto. Nunca tuvo un no para el que se acercara con una idea, un proyecto en el que la posibilidad de crear trabajo y hacer el bien fuera posible. Son testigos tantos y tantos en Altea, en sus fiestas, en sus organizaciones, en sus gentes...

Impulsor de Actividades benéficas antes que las ONGs fueran conocidas como tales. Fue el creador de un proyector a favor de los más necesitados, como los discapacitados en la Fundación Emaús en Relleu donde le producía una particular y emocionada agitación compartir su infinita sensibilidad con aquellas, personas allí acogidas al calor de una Institución protectora como a la que Mariano daba vida. La ternura con la que se dirigía a los pequeños contagiaba a aquellos que tuvimos suerte de conocerle y el privilegio de tener su amistad. Fue su gran obra pero como lo hacen los grandes: calladamente. Como lo quieren los que son imprescindibles. Solo lo conocían los íntimos y aquellos que pudieran ayudarle a dar más a quienes más necesitaban. Incansable, entregado, generoso, tranquilo, imprimía a todo lo que hacía (y era mucho) su particular prestancia: la sencillez del modesto. Del grande. Sin concesiones a la alabanza fácil, al elogio, desmedido (que rechazaba) sin alharacas. Callado y eficaz.

Es imposible separar su labor de empresario, de dirigente patronal de Organizador al servicio de las pymes Alicantinas (Su paso por la Presidencia de la SGR en Alicante es inolvidable), de su faceta humana enorme y bondadosa.

Su entrega a los demás y a su gran familia, sus 6 hijos, sus hermanos y claro su mujer a la que tan unido estuvo durante más de 50 años, y que tanto le afectó su marcha antes que él. Solo le esperó un año para volver a estar juntos para siempre.

Descansa en PAZ Mariano. Amigo.

Estructura Organizativa/ Junta Directiva

La Junta General de INECA es el máximo órgano de representación y de decisión del Instituto de Estudios Económicos Provincia de Alicante y está compuesta por todos los socios. La Junta Directiva, elegida en 2008, propone los objetivos de las reuniones y los nuevos proyectos. Desde el 2010, INECA cuenta además con cinco Comisiones cuyos responsables proponen a la Junta Directiva los nuevos estudios que van a realizarse en los que se busca potenciar las cualidades de la provincia y analizar los proyectos que mejorarían la posición económica de Alicante. Los responsables de las comisiones son los asociados José Martín de la Leona de Garrigues Abogados, comisionado de Socios; Sandra Deltell responsable de PwC Comunidad Valenciana, de Organización de Actividades y Comunicación. El presidente de IBIDEM, Enrique Martín, es el responsable de la Comisión del Plan Estratégico y Asunción Soro, del Grupo Bonmatí, de Secretaría y Funcionamiento Interno. El director del Instituto Ferial de Alicante (IFA), Antonio Galvañ, es el actual responsable de la Comisión de Estudios y Proyectos.

Presidente
Joaquín Rocamora Ferri
Grupo Alicante Urbana

Vicepresidenta
Asunción Martínez García
Aguas de Alicante

Secretaria General
Asunción Soro Bonmatí
Rafael Bonmatí e Hijos

Tesorero
Mariano Pérez Pérez
Grupo San Rafael

Vocales de Junta Directiva

Vocal 1º
Rafael Martínez Berna
CHM

Vocal 2º
Juan Amirola Campa
Fundesem

Vocal 3º
Francisco Murcia Puchades
Grupo Murcia Puchades

Vocal 4º
Juan Jesús Vicente Amorós
GESEM

Vocal 5º
Eduardo López López
Grupo Terrapilar

Vocal 6º
José Quiles Parreño
Grupo Quiles

Vocal 7º
Andrés Martínez Espinosa
Horfres

Vocal 8º
Enrique Martín Álvarez
Ibidem Consulting

Vocal 9º
José Luis Montes-Tallón Tallón
Montes Tallón

Equipo Ejecutivo

Juan Iranzo
Director General

Joaquín Melgarejo Moreno
Director de Proyectos

Francisco Llopis Vañó
Asesor de Análisis y Gestión

Susana de Juan Rubio
Directora de Comunicación

Estudios Económicos y Coyuntura Económica de la Provincia de Alicante de 2012

Autores: Joaquín Melgarejo Moreno y Francisco Llopis Vañó

Las comunicaciones de los aeropuertos turísticos del Mediterráneo: una comparativa con el Aeropuerto de L´Altet

AUTORES: Armando Ortuño Padilla (Profesor Universidad de Alicante)
Graciela Fernández Morote (Investigadores Universidad de Alicante)

El trabajo "Las comunicaciones de los aeropuertos turísticos del Mediterráneo: una comparativa con el Aeropuerto de L´Altet" tiene como objetivo obtener una visión cualitativa de la accesibilidad que presenta el Aeropuerto de L´Altet en Alicante por carretera -conexión por autovía/autopista y existencia de servicios de autocares- y por ferrocarril.

Para ello, se ha comparado esa accesibilidad con una selección de 10 aeropuertos nacionales y 10 aeropuertos internacionales que presentan características turísticas relativamente similares a las del Aeropuerto de L'Altet.

Los 20 aeropuertos seleccionados para el estudio, 10 nacionales y 10 internacionales, debían poseer características turísticas similares a las de Alicante, por lo que tenían que encontrarse en su mayoría en el Mar Mediterráneo, y un volumen de pasajeros comparables a los 9,9 millones de pasajeros registrados en 2011 en el Aeropuerto de L´Altet de Alicante.

Los aeropuertos analizados fueron Palma de Mallorca, Málaga, Gran Canaria, Alicante, Tenerife Sur, Ibiza, Valencia, Lanzarote, Fuerteventura Tenerife Norte, Estambul, Atenas, El Cairo, Niza, Marsella, Casablanca, Larnaca, Marrakech, Luga y Faro.

El estudio puso de relieve que el Aeropuerto de L'Altet es el peor conectado de todos los aeropuertos nacionales estudiados y, a nivel internacional, tan sólo no sería superado por el de Marraquech, cuyo volumen de pasajeros es del orden de la mitad que el volumen de pasajeros de L'Altet.

En cuanto a los aeropuertos nacionales, el Aeropuerto de L´Altet es el que peor comunicaciones posee. Esta diferencia frente al resto de aeropuertos analizados, aparece fundamentalmente en las conexiones por carretera puesto que el acceso al de L´Altet se realiza desde la N-338 con un carril por sentido.

Por el contrario, en el resto de aeropuertos estudiados existe conexión directa por autopista o autovía. El Aeropuerto de L´Altet únicamente dispone de servicios de autocar con el centro urbano de Alicante, Santa Pola, Elche, Torrevieja y Benidorm. En todos estos casos, donde se concentra el 70% de la demanda del aeropuerto, salvo en el servicio Aeropuerto-Alicante, las frecuencias son bajas o muy bajas. En otros aeropuertos nacionales competidores, casos de Málaga, Gran Canaria y Tenerife, además de buenas conexiones por carretera, los servicios ofrecidos por autocar son relativamente mejores que los del aeropuerto alicantino.

En cuanto a las conexiones ferroviarias, recordemos que los dos únicos aeropuertos peninsulares seleccionados disponen de servicios ferroviarios, Málaga y Valencia, de forma que, si ya en el caso de Málaga el número de pasajeros es del mismo orden que L'Altet, en el caso de Valencia, el Aeropuerto no alcanza los cinco millones de pasajeros anuales frente a los casi diez millones de L'Altet.

En este sentido, conviene destacar que, a nivel europeo e incluyendo todos los aeropuertos y no sólo los turísticos, el umbral a partir del cual aparecen los servicios ferroviarios se encuentra en los seis millones de pasajeros, cifra ampliamente superada por L'Altet.

La conexión por ferrocarril del L'Altet quedaría insertada en la línea Alicante-Murcia, es decir, no se trataría de una estación en fondo de saco, sino que permitiría un nivel servicios ferroviarios elevados como corresponde a esta línea, máxime cuando esté finalizada y electrificada en los próximos años.

Además, la propia estación del Aeropuerto contribuirá a dotar de rentabilidad esta línea Alicante-Murcia de acuerdo con la estimación preliminar de su demanda: el perfil y motivo de viaje de los pasajeros del aeropuerto de L'Altet es prácticamente igual al correspondiente al pasajero del Aeropuerto de Málaga.

La Sociedad de Garantía Recíproca (SGT) de la Comunidad Valenciana y su incidencia en el tejido empresarial de la provincia

Autores: Joaquín Melgarejo Moreno, Director de Proyectos de INECA
Francisco Llopis Vañó, Asesor de Análisis y Gestión de INECA

El sistema financiero español está compuesto por el conjunto de mercados e instituciones que canalizan a través de determinados instrumentos o activos financieros los recursos desde las unidades económicas poseedoras de ahorro hacia las que son deficitarias. Las Sociedades de Garantía Recíproca, SGR, son entidades financieras sin ánimo de lucro, sujetas a la supervisión e inspección del Banco de España. Su finalidad básica es la de facilitar el acceso al crédito en mejores condiciones de plazo y de tipo de interés a las pymes y autónomos, consiguiendo la financiación para sus proyectos. Las SGR están constituidas por socios partícipes, pequeñas y medianas empresas, pymes, que son las beneficiarias de su aval, así como, por socios protectores que son instituciones que aportan recursos a la SGR, mejorando su solvencia, pero sin derecho a solicitar garantías. En el actual contexto de crisis financiera la mediación de las SGR se hace especialmente interesante. Con la confianza que da el aval SGR, las entidades de crédito pueden decidirse a aportar fondos con mayor intensidad a la economía real. Aunque existen otros instrumentos de apoyo a la PYME, como el capital riesgo, los préstamos participativos, las líneas de financiación pública o mediante el fomento del mercado alternativo bursátil, hay que hacer notar que mediante la utilización de las SGR se consigue desatascar la concesión de crédito procedente del sistema bancario. Así, la función que desempeñan se vuelve aún más interesante al ser una alternativa que consigue que los fondos del sistema bancario fluyan hacia la economía real. Con los últimos datos disponibles el papel de la SGR de la Comunidad Valenciana para la provincia de Alicante es verdaderamente importante; así atendiendo a diversas variables, confirmamos que el tejido empresarial de Alicante está haciendo un uso elevado de esta opción de financiación. En concreto, tanto si tenemos en cuenta la distribución del riesgo en curso por perceptores de aval, como el destino de la operación, los empresarios alicantinos representan una cifra ligeramente superior al 40% (el 41,61%), siendo la provincia que más peso tiene en la Comunidad Valenciana. Solo en los avales técnicos, la provincia de Valencia tiene una mayor proporción dentro de la comunidad.

Además, en la actualidad, el número de pymes avaladas por SGR en Alicante, es decir con riesgo en vigor en marzo 2012-, es de 1.300, frente a un total de 3.150 en el conjunto de la Comunidad. Y por su parte, los puestos de trabajo que mantienen esas PYMES se cifran a finales de 2011 en torno a las 5.800 personas, frente a un total de 22.000 en el conjunto de PYMES avaladas en toda la Comunidad Valenciana.

En consecuencia, la desaparición de la SGR de la Comunidad Valenciana, implicaría al menos que la Comunidad quedaría como la única comunidad autónoma sin una SGR, siendo precisamente la SGR CV una de las más veteranas en España; esta pérdida se uniría a las ya conocida de la CAM, Bancaja, probablemente del Banco de Valencia y parcialmente también de Ruralcaja; dificultará el acceso al crédito del tejido empresarial, dificultad real en la obtención y también en las condiciones finalmente pactadas. También habría una pérdida del asesoramiento financiero y en el análisis de las propuestas de viabilidad de los proyectos de inversión y empresariales, especialmente crítico al tratarse de una provincia con un tejido empresarial de reducido tamaño, donde el colectivo de microempresas es especialmente relevante, y por tanto se trata de empresas con un reducido capital humano, donde además sus propietarios tienen que hacer frente a las diversas áreas funcionales de sus empresas. Las propias instituciones financieras se quedarían sin las garantías actualmente avaladas, con lo que se podría perjudicar su ya maltrecha situación de solvencia. Y en la misma situación quedarían el resto de empresas o instituciones que actualmente son las beneficiarias en caso de impago de dichos avales.

Solvencia financiera de la Generalita Valenciana

Adecuación de las medidas del Consell aprobadas en el Decreto Ley 1/2012, de 5 de enero, de medidas urgentes para la reducción del déficit en la Comunitat Valenciana

Autores: Joaquín Melgarejo Moreno, Francisco Llopis Vañó

La Comunidad Valenciana comenzó el 2012 con la promulgación de un Decreto Ley del Consell que pretende remediar la difícil situación de ausencia de liquidez que presenta prácticamente todo el sector público valenciano y que está poniendo en una situación difícil poder afrontar las diversas obligaciones financieras de sus actividades. Con este estudio, INECA pretendió analizar la efectividad de las medidas propuestas por el Consell, ya que esta situación financiera incide en los pagos a diversos colectivos como contratistas de obras, empresas suministradoras de servicios, subcontratas, proveedores, colegios concertados y públicos, farmacias o los abogados de los turnos de oficio, entre otros.

De hecho, el pasado mes de diciembre tuvo serias dificultades para atender la devolución de un crédito de 123 millones que debía abonar al Deutsche Bank.

Así, los ingresos tributarios se han reducido de 2007 a 2010 en un 31,44%, variación que implica una rebaja en la recaudación de 2.961 millones de euros.

Por su parte los gastos de personal han ascendido en 974 millones de euros, un 17,74%.

En suma, tanto por la menor recaudación como por incremento en gastos de personal y las variaciones de otras partidas, el desahorro del sector público se encuentra en torno a los 3.000 millones de euros; es decir, unos 750 millones al año.

Con ello, cualquier medida que pretenda mejorar la liquidez del sector público debe pasar necesariamente por recuperar este importe monetario, y así recobrar al menos la situación del 2007.

Efectivamente, los datos disponibles en el Banco de España confirman la senda deudora de la Comunidad Valenciana, la cual se intensifica precisamente en los últimos años; así con la información disponible verificamos que desde el año 2007 al 2011 el incremento ha sido de 9.256 millones de euros, a razón de una media anual de 1.851 millones de euros (un 16,51% en términos porcentuales).

En consecuencia, habría que clasificar y desprenderse de estas inversiones improductivas, con el consiguiente incremento de liquidez y reducción de deuda pendiente, sin olvidar la reducción de los gastos corrientes que dejarían de abonarse.

En este sentido, sería lógica una revisión de todos los inmuebles e infraestructuras del sector público, buscando su mejor utilización y eficiencia, acción que permitiría recoger toda una amalgama de propiedades para su posterior venta (de hecho en la comunidad ya existe un plan de optimización del patrimonio).

Además sería necesaria una importante reestructuración del sector público de forma que se adecúe mejor a la actual capacidad recaudatoria de la administración, pues el descenso en los tributos ha sido muy marcado y habrá que ajustar los gastos a estas disponibilidades que generan los tributos.

Ello debe llevar a un concienzudo análisis de los puestos de trabajo, revisando las competencias de cada uno de ellos para reducir las duplicidades y mejorar sus contenidos, amortizando posteriormente todos aquellos puestos sobrantes

De otro lado, hay que procurar incrementar la recaudación tributaria por la vía de la mejora en la actividad económica y no solo a costa de la renta disponible del sector privado; esta última es la utilizada en el actual decreto ley, por lo que es posible que las expectativas recaudatorias sean menores de las previstas, limitando consecuentemente el alcance de las medidas.

Análisis de los Presupuestos Generales del Estado 2013 y su incidencia en la provincia

Autores: Joaquín Melgarejo Moreno, Francisco Llopis Vañó

El análisis se realizó tomando como base el Informe Económico y Financiero, dentro de la Serie amarilla de los Presupuestos Generales del Estado 2013. Así, el escenario macroeconómico 2012-2013 que acompaña a los Presupuestos Generales del Estado está basado en la evolución y tendencias de la economía española. Las perspectivas para la economía española en 2012 apuntan a una prolongación de la tendencia contractiva iniciada en 2011. Para el año 2013 se espera que la economía invierta el signo de la actividad aunque globalmente el ejercicio se cerrará con una nueva caída del PIB. Con un escenario contrario y una previsión de crecimiento negativa, los PGE planteaban un ligero incremento de la recaudación respecto al año 2012, si bien todavía se está muy lejos de la recaudación de años anteriores. En lo que respecta a la provincia de Alicante, el déficit de inversiones desde el 2008 por parte del Estado alcanza una cifra cercana a los 800 millones de euros si se atiende a la variable de PIB. Este importe se incrementa hasta casi 1.500 millones si la comparación se realiza en función de la población censada en la provincia, es decir, cada alicantino ha recibido el 63,42% de lo que ha percibido de media cada español, que en términos monetarios son 1.397,81 euros frente a los 2.203,96 de la media nacional. Al menos desde el año 2009 la provincia de Alicante recibe bastante menos de lo que ésta aporta al conjunto del país.

Tan solo en los años 2011 y 2012 ha habido cierta aproximación, y ello si se tiene en cuenta la participación de la provincia en el PIB. En concreto para el año 2013 la provincia queda situada en la posición 14º atendiendo a la producción, y a la posición 44º atendiendo a los censados en la provincia.

En el año 2013, la provincia de Alicante recibirá 155,10 millones de euros menos que en 2012, un descenso del 37,70% en las inversiones respecto a 2012. Cada alicantino recibirá en inversiones 132,52 euros frente a los 222,83 euros de media nacional; la cantidad por habitante de este año es 84,23 euros menos que la de 2012. Estas inversiones estatales no tienen en cuenta que Alicante es la cuarta provincia española en contribución al PIB nacional, con 34.707 millones de euros y supone el 3,31% del total, Alicantes es además la cuarta provincia española en población, con 1.934.127 habitantes y supone el 4,10% del total nacional. Alicante es la 38º provincia en PIB per cápita con 17.944 euros.

Inversiones territorializadas en Presupuestos Generales del Estado y situación prov. Alicante

Millones €	2008	2009	2010	2011	2012	Total	2013
Inversiones territorializadas PGE	24.381,69	24.425,81	23.197,25	16.328,67	12.524,47	100.857,9 mill. €	10.515,59
Asignados a provincia de Alicante	579,38	532,03	535,30	546,15	411,41	2.604,3 mill. €	256,31
%Alicante en PIB nacional	3,36%	3,39%	3,39%	3,35%	3,38%		3,31%
Inversión en Alicante según % PIB	818,27	829,20	786,02	547,35	423,60	3.404,4 mill. €	348,30
% Población Alicante en España	3,99 %	4,04 %	4,10 %	4,10 %	4,10 %		4,10 %
Inversión en Alicante según % Población	972,65	966,86	950,59	669,63	513,08	4.092,3 mill. €	430,99
Población España)	44.708.964	45.200.737	46.157.822	46.745.807	47.021.031		47.190.493
Población provincia Alicante	1.783.555	1.825.264	1.891.477	1.917.012	1.926.285		1.934.127
% Población Alicante en España	3,99 %	4,04 %	4,10 %	4,10 %	4,10 %		4,10 %
Inversión por habitante en España (€)	545,34	540,39	502,56	349,31	266,36	2.203,96 €	222,83
Inversión por habitante en prov. Alicante (€)	324,85	291,48	283,01	284,90	213,58	1.397,81 €	132,52
PROVINCIA ALICANTE							
Saldo inversiones según PIB (mill. €)	-238,89	-297,18	-250,71	-1,20	-12,18	-800,2 mill. €	-92,00
Saldo inversiones según población (mill. €)	-393,27	-454,32	-415,28	-123,48	-101,67	-1.488,0 mill. €	-174,68
Saldo inversiones por habitante (€)	-220,50	-248,91	-219,55	-64,41	-52,78	-806,15 €	-90,31

Porcentaje medio de inversiones del Estado en la prov. de Alicante	2,58%
Porcentaje medio de la contribución de Alicante al PIB nacional	3,37%
Porcentaje medio del peso poblacional de Alicante en España	4,06%
En cinco años las inversiones per cápita de España han sido de	2.203,96€
En cinco años las inversiones per cápita en Alicante han sido de	1.397,81€
Cada alicantino ha recibido en este periodo 806,15 € menos que la media nacional	
Cada alicantino ha recibido en este periodo el 63,42% del valor medio nacional	
Porcentaje de las inversiones del PGE 2013 en Alicante	2,44%

AFILIADOS

El número de afiliados al Régimen General de la Seguridad Social se sitúa en diciembre de 2012 en 412.662 personas, 9.537 más que al final del 2011

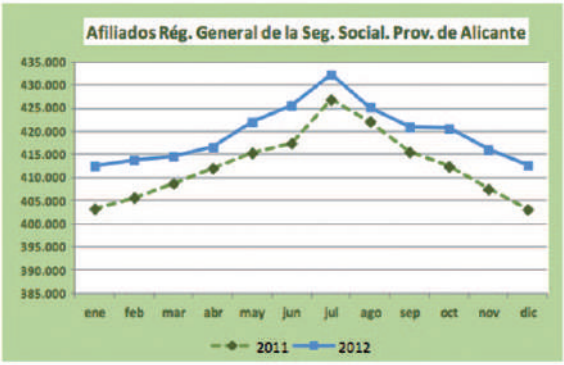

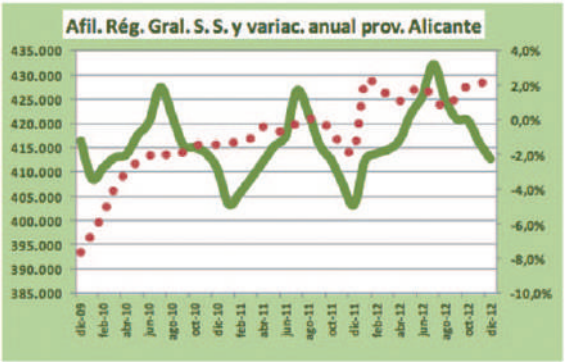

	AFILIADOS MEDIOS RÉG. GENERAL SEG. SOCIAL			
	España		Prov. de Alicante	
	2011	2012	2011	2012
ene	13.054.517	13.559.638	403.255	412.495
feb	13.070.760	13.538.321	405.666	413.821
mar	13.124.238	13.566.795	408.747	414.616
abr	13.192.473	13.601.522	412.024	416.576
may	13.284.588	13.694.459	415.329	422.020
jun	13.286.912	13.763.448	417.452	425.635
jul	13.369.446	13.875.453	426.881	432.317
ago	13.253.361	13.771.654	422.142	425.227
sep	13.162.855	13.692.548	415.530	421.017
oct	13.088.041	13.628.176	412.409	420.646
nov	12.979.216	13.433.462	407.515	416.089
dic	12.929.822	13.352.736	403.125	412.662

Variación último dato	mensual	interanual	mensual	interanual
Absoluta	-80.726	422.914	-3.427	9.537
Porcentaje	-0,6%	3,3%	-0,8%	2,4%

El mes de diciembre finaliza con 412.662 trabajadores afiliados al Régimen General,cifra superior en 9.537 respecto a finales de 2011;esta variación supone una ganancia del 2,4%, cifra menor que el comportamiento de esta variable para el resto del territorio nacional, la cual muestra un incremento del 3,3%.El ascenso medio en Alicante es de unos 26 afiliados más al día.

AFILIADOS

El número de afiliados al Régimen de Autónomos de la Seguridad Social acumula en diciembre seis periodos consecutivos con descensos

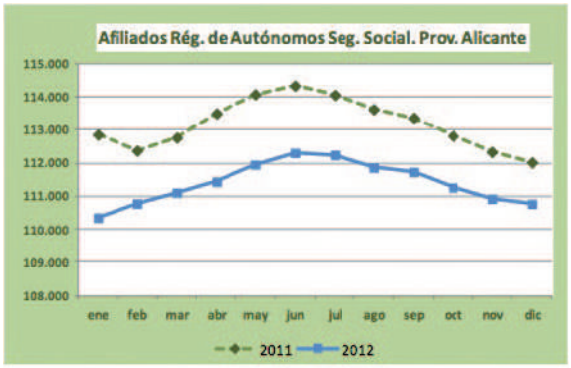

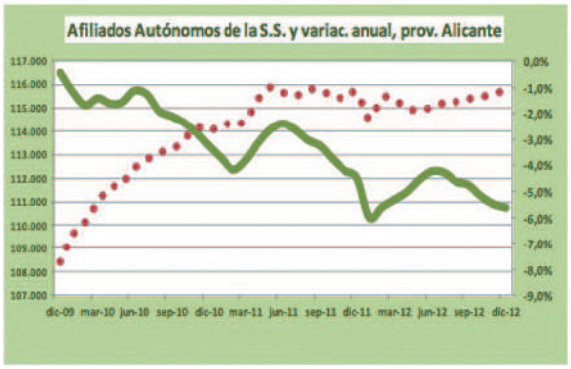

	AFILIADOS MEDIOS RÉG. AUTÓNOMOS SEG. SOCIAL			
	España		Prov. de Alicante	
	2011	2012	2011	2012
ene	3.091.817	3.041.211	112.857	110.354
feb	3.082.287	3.045.932	112.373	110.780
mar	3.089.588	3.050.798	112.766	111.107
abr	3.098.307	3.057.272	113.506	111.437
may	3.106.765	3.064.494	114.084	111.951
jun	3.110.615	3.068.808	114.341	112.301
jul	3.105.845	3.064.843	114.063	112.242
ago	3.094.590	3.050.085	113.632	111.863
sep	3.092.136	3.044.854	113.374	111.730
oct	3.086.837	3.038.901	112.818	111.251
nov	3.078.368	3.028.794	112.334	110.924
dic	3.071.669	3.024.652	112.017	110.767

Variación último dato	mensual	interanual	mensual	interanual
Absoluta	-4.142	-47.017	-156	-1.250
Porcentaje	-0,1%	-1,5%	-0,1%	-1,1%

Los descensos de los últimos seis meses generan que durante el 2012 la cifra total de autónomos se haya reducido en 1.250 personas, el -1,1%; esta modificación es menos negativa que la que se muestra para toda España, que con una pérdida de 47.017 autónomos, ha variado el -1,5%. Para la provincia implica un descenso medio de estos cotizantes de 3,4 personas al día.

DESEMPLEO

La cifra de parados se ha incrementado en 11.493 personas durante 2012 y ya asciende a 226.227 desempleados en la provincia de Alicante

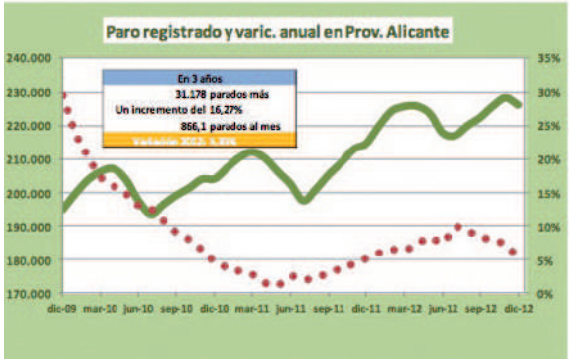

	PARO REGISTRADO			
	España		Prov. de Alicante	
	2011	2012	2011	2012
ene	4.231.003	4.599.829	207.440	219.929
feb	4.299.253	4.712.098	210.546	224.328
mar	4.333.659	4.750.867	212.114	225.735
abr	4.269.360	4.744.235	210.275	225.792
may	4.189.659	4.714.122	206.316	223.591
jun	4.121.801	4.615.269	202.581	217.931
jul	4.079.742	4.587.455	197.655	217.105
ago	4.130.927	4.625.634	201.089	219.979
sep	4.226.744	4.705.279	205.339	222.437
oct	4.360.926	4.833.521	208.914	225.796
nov	4.420.452	4.907.817	212.938	228.287
dic	4.422.359	4.848.723	214.734	226.227
Variación último dato	mensual	interanual	mensual	interanual
Absoluta	-59.094	426.364	-2.060	11.493
Porcentaje	-1,2%	9,6%	-0,9%	5,4%

El incremento medio diario de parados en 2012 asciende a 31,5 personas en Alicante;se ha pasado de 214.734 a finales del 2011 hasta los actuales 226.227. El incremento anual es del 5,4%, inferior al obtenido en el resto del territorio nacional que asciende hasta el 9,6%. La tasa de paro en el cuarto trimestre de la EPA se situó e el 28,5%,superior a la nacional que está en el 26,02%

DESEMPLEO

En 2012 la cifra de parados registrados ha aumentado en 11.493 personas, y no ha descendido en ninguna comarca alicantina

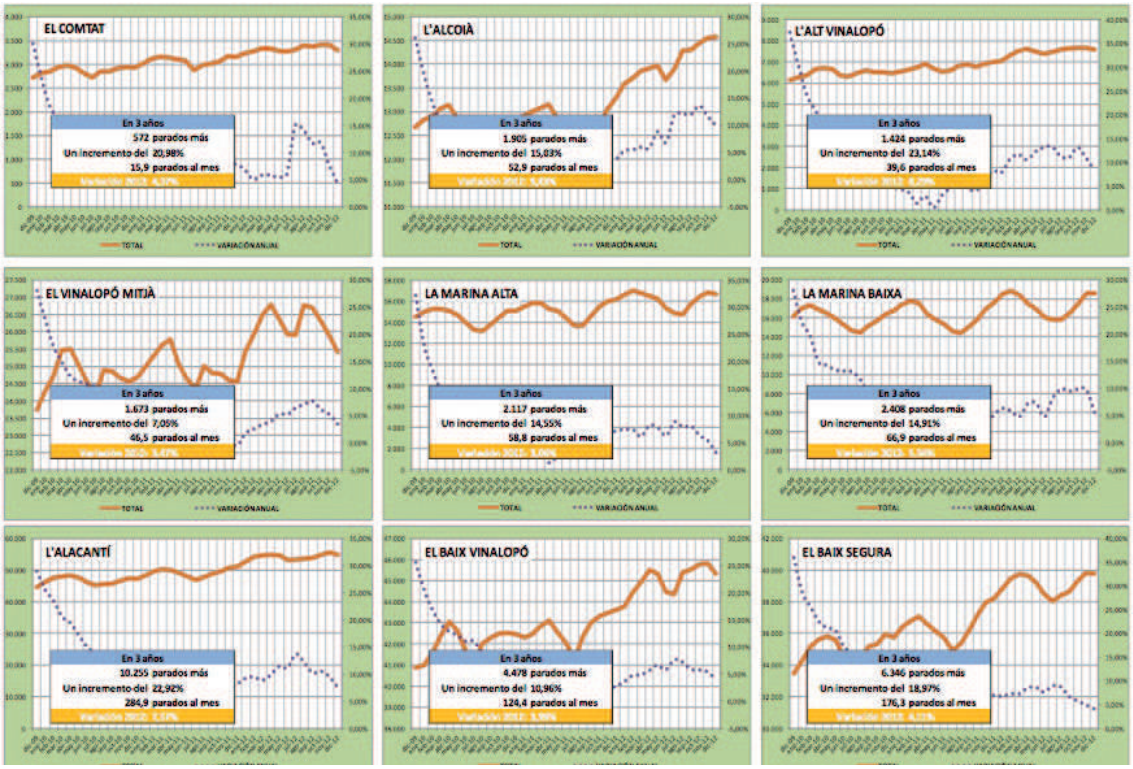

DESEMPLEO

Por sectores, el paro en 2012 ha descendido en Construcción (7,2%) y Sin Actividad (-4,2%), y ha aumentado en Agricultura (13,6%), Industria (4,1%) y Servicios (10,7%)

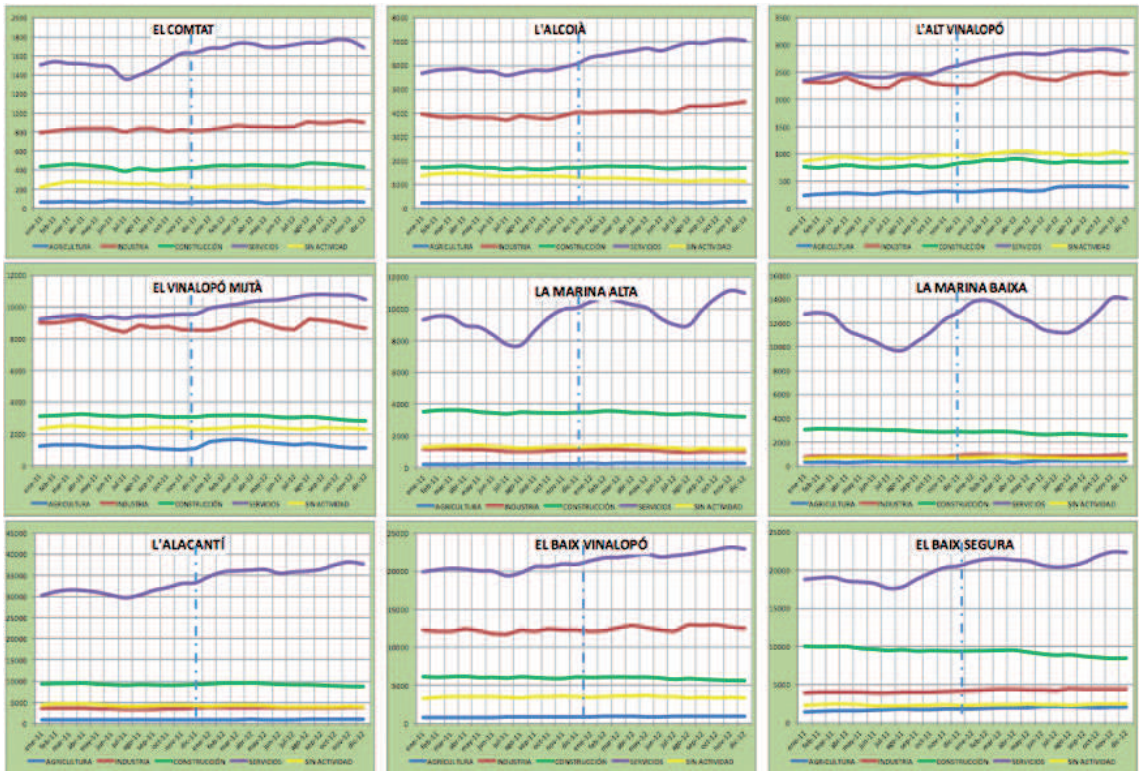

SOCIEDADES

Las variaciones societarias en la provincia de Alicante presentan una menor dinámica que en el resto de España, tanto en creación como en disolución de empresas

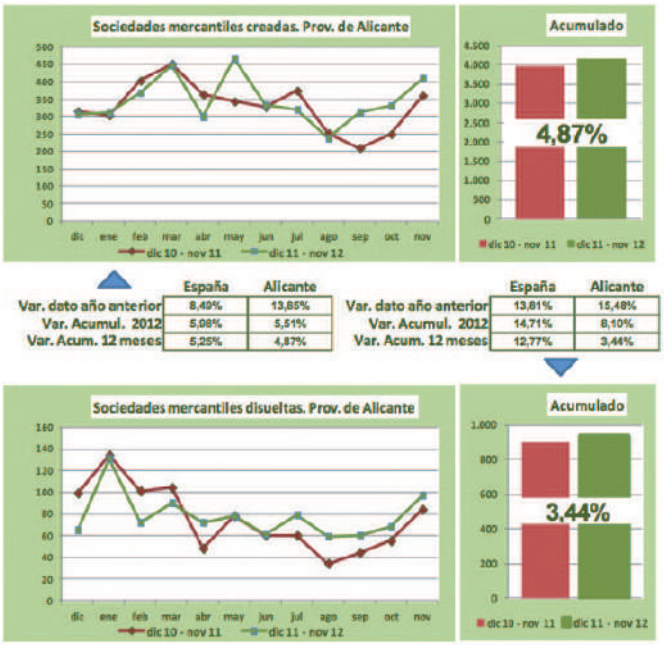

	España	Alicante
Var. dato año anterior	8,40%	13,85%
Var. Acumul. 2012	5,08%	5,51%
Var. Acum. 12 meses	5,25%	4,87%

	España	Alicante
Var. dato año anterior	13,81%	15,48%
Var. Acumul. 2012	14,71%	8,10%
Var. Acum. 12 meses	12,77%	3,44%

En los últimos 12 meses se han constituido en la provincia de Alicante más sociedades que en el mismo periodo anterior, en concreto el 4,87% más con, mientras que en España la variación ha sido del 5,25%. Respecto a las disoluciones, se ha producido un incremento del 3,44%, frente a la media del territorio nacional que se sitúa en el 12,77%.

En términos absolutos, en este periodo se han creado en la provincia 193 sociedades más sumando un total de 4.154 y se han disuelto 31 empresas más (932 sociedades).

El saldo medio mensual en Alicante de estas variaciones es positivo en torno a las 295 sociedades.

CRÉDITO

El crédito al sector privado de la provincia de Alicante encadena tres periodos consecutivos con descensos, y acumula en un año 3.769 millones de euros menos prestados

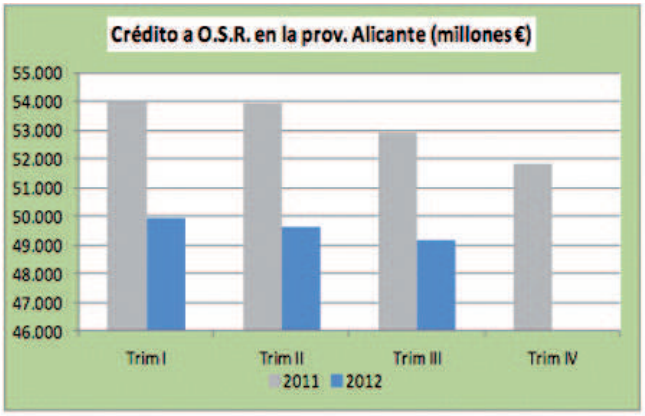

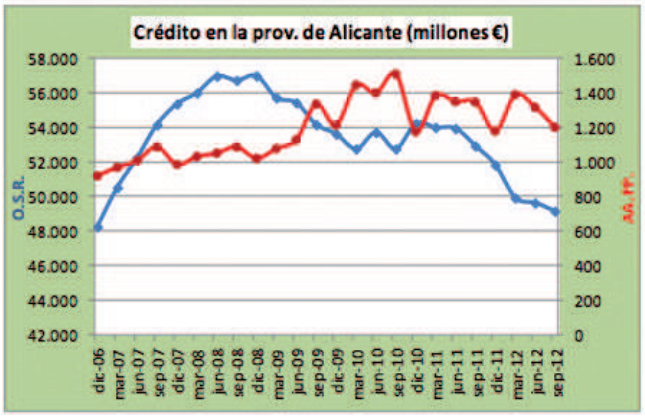

Trim II-2012 CRÉDITO A ADMON. PÚBLICAS (miles €)

Variación último dato	España		Prov. de Alicante	
	trimestral	interanual	trimestral	interanual
Absoluta	-2.785.065	20.484.753	-115.672	-146.125
Porcentaje	-2,6%	24,7%	-8,8%	-10,9%

CRÉDITO A EMPRESAS Y FAMILIAS-O.S.R.- (miles €)

Variación último dato	España		Prov. de Alicante	
	trimestral	interanual	trimestral	interanual
Absoluta	-41.441.954	-95.202.624	-480.820	-3.769.452
Porcentaje	-2,5%	-5,5%	-1,0%	-7,1%

La restricción al crédito por parte del sector privado es manifiesta en toda España, pero si cabe está siendo más intensa en la provincia de Alicante, donde la reducción anual es del -7,1% frente al -5,5% del resto del territorio nacional; también por parte de las administraciones públicas provinciales se está haciendo notar, ya que el incremento nacional del 24,7%, se traduce en la provincia en una reducción del .-10,9%.

COMERCIO EXTERIOR

El comercio exterior en la provincia de Alicante se muestra muy activo en los últimos meses, con una fuerte reducción de las importaciones y un claro incremento de las exportaciones

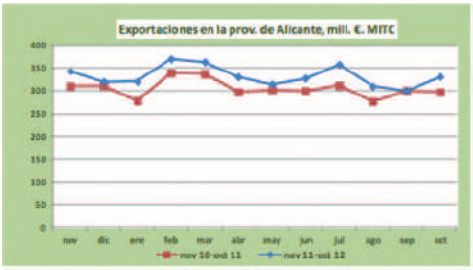

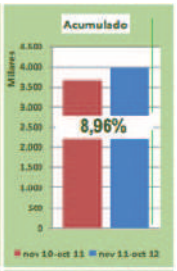

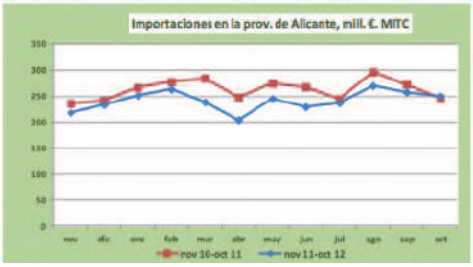

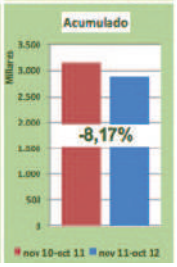

EXPORTACIONES	España	Alicante
Var. dato año anterior	8,68%	11,34%
Var. Acumul. 2012	4,22%	9,44%
Var. Acum. 12 meses	5,15%	8,96%

IMPORTACIONES	España	Alicante
Var. dato año anterior	-1,98%	1,78%
Var. Acumul. 2012	-1,65%	-8,66%
Var. Acum. 12 meses	-0,85%	-8,17%

En los últimos 12 meses el comercio exterior de la provincia se presenta muy activo; así las exportaciones se incrementan un 8,96% frente al 5,15% de España, y por el lado de las importaciones el descenso en Alicante es del -8,17%, mientras que en España es de tan solo el -0,85%

En el 2012 se ha incrementado el saldo comercial exterior de la provincia, especialmente después del 2007 donde prácticamente se igualaban las exportaciones con las importaciones. Desde esa fecha se ha vuelto areforzar la actitud exportadora de la provincia, y con los últimos datos del 2012, las exportaciones ya suponen el 136% de las importaciones.

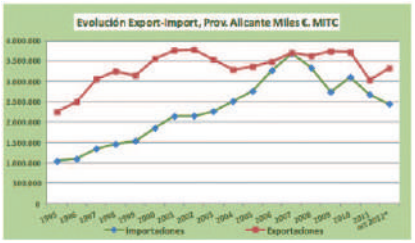

VIVIENDA

El mercado inmobiliario en la provincia mantiene la tendencia negativa al igual que el resto de España; si bien su descenso es menor en comparación a la media nacional

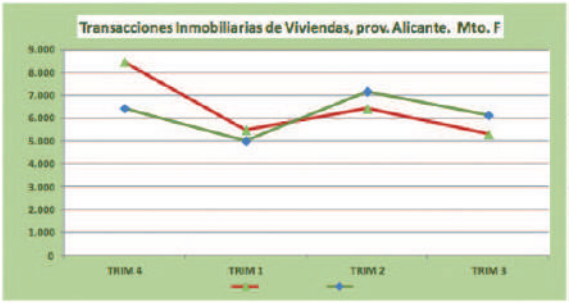

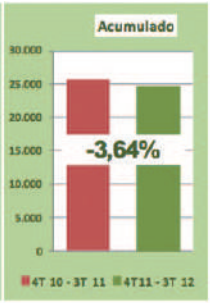

	España	Alicante
Var. dato año anterior	-1,17%	15,71%
Var. Acumul. 2012	-5,13%	6,40%
Var. Acum. 12 meses	-14,15%	-3,64%

	España	Alicante
Var. dato año anterior	-6,65%	22,91%
Var. Acumul. 2012	-19,22%	-7,51%
Var. Acum. 12 meses	-19,54%	-18,73%

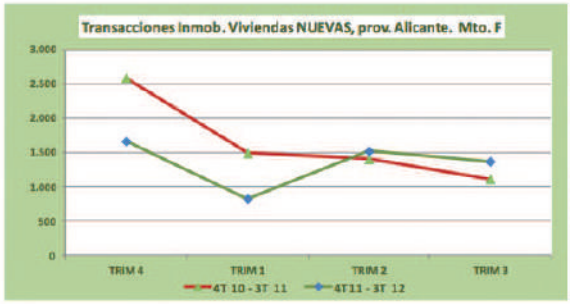

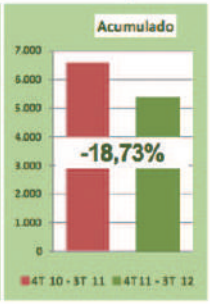

La vivienda mantiene el retroceso de los últimos trimestres y muestra valores mínimos, si bien los últimos datos muestran un mejor comportamiento.

Esta tendencia está presente tanto en la provincia como en España. Considerando el conjunto de compraventas l a situación es menos mala en Alicante, pues frente a un descenso del -3,64%, el resto del territorio llega hasta el -14,15%. Por el contrario si nos centramos en las viviendas nuevas, la provincia presenta un retroceso menor al nacional, donde en general en los últimos 12 meses se han realizado casi un 20% menos de operaciones que en el periodo anterior.

CONFIANZA EMPRESARIAL

El Indicador de Confianza Empresarial para España sigue mostrando la debilidad de la economía,con los datos de Perspectivas primer trimestre 2013 y Resultados cuarto trimestre 2012

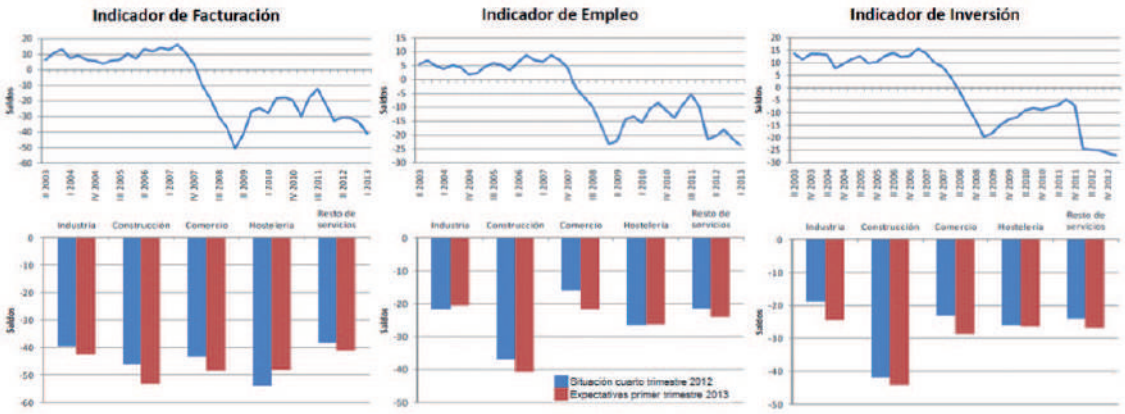

Actividades INECA

Jornada INECA: Vías para la creación de empleo: la reforma laboral

El Instituto de Estudios Económicos Provincia de Alicante realiza diferentes actividades a lo largo del año dirigidas a promocionar los trabajos de investigación de INECA y a analizar la realidad económica actual. Fruto de esta iniciativa nació el 29 de febrero de 2012 la jornada "Vías para la creación de empleo: la reforma laboral" en la que asistieron cerca de un centenar de empresarios de la provincia de Alicante atraídos por las ponencias del director general de INECA, Juan Iranzo, y Federico Durán López, socio director del Departamento de Laboral de Garrigues Abogados.

La jornada comenzó con la intervención del presidente de INECA, Joaquín Rocamora, quien demandó una mayor presencia de representantes de la provincia de Alicante en puestos de responsabilidad en los centros de toma de decisiones, tanto autonómicos como nacionales, para darle la proyección que se merece.

El presidente del Instituto advirtió que esta ausencia de peso económico, político e institucional puede hacer perder a la provincia competitividad y que el territorio quede relegado de importantes inversiones en infraestructuras, lo que puede lastrar el futuro provincial.

La primera conferencia de la jornada fue realizada por Juan Iranzo, bajo el título "Contra la recesión: reformas". A su juicio, la reforma laboral era una oportunidad. El director general de INECA agregó que las economías con alto grado de estacionalidad son las que más beneficiadas salen con el cambio normativo. Este es el caso del potente sector turístico de la provin-

Joaquín Rocamora

Joaquín Rocamora

Joaquín Melgarejo

Joaquín Melgarejo y Juan Iranzo

cia de Alicante. Iranzo consideró que los nuevos incentivos fiscales y laborales a la contratación también podían ayudar a aflorar la economía sumergida.

La jornada sobre la reforma laboral tuvo como colofón a Federico Durán con su ponencia "La reforma laboral como eje de las reformas estructurales".

El abogado laboralista de Garrigues explicó que con esta reforma "el mercado laboral español dejó de ser una fortaleza medieval". Y añadió que el tejido productivo de la provincia de Alicante es muy fértil y saldrá beneficiado con este cambio.

Durán desgranó una a una las claves de la reforma laboral de la que dijo "que aumenta el espacio y la libertad para los empresarios y que, en contra de lo que los trabajadores piensan, evitará una mayor destrucción de empleo".

El socio director del Departamento Laboral de Garrigues Abogados tiene plena confianza en que esta nueva norma traerá consigo un aumento de la contratación, sobre todo en las pequeñas y medianas empresas.

Durante su intervención, Federico Durán aseveró que la nueva norma laboral es una continuidad de la ya existente y permite clarificar algunos aspectos, ya que la indemnización de 33 días por año trabajado ya estaba contemplada para fomentar la contratación indefinida en la anterior.

La jornada acabó con multitud de preguntas de los asistentes que Iranzo, Durán y los responsables del Instituto respondieron, teniendo en cuenta que INECA no colaboró en la redacción de la reforma laboral.

José Martín de la Leona

Juan Iranzo

Federico Durán

Federico Durán

15 de febrero

13 de marzo

El año 2012 estuvo cargado de jornadas de trabajo, mesas redondas, comparecencias públicas y asistencia a los actos de gala de los sectores económicos y educativos más importantes de la provincia de Alicante.

ENERO. El 9 de enero se realizó la primera reunión del año de Instituto de Estudios Económicos Provincia de Alicante (INECA) con el objetivo de diseñar los trabajos y las actuaciones a desarrollar durante el año 2012.

- El 27 de enero INECA apoyó a los rectores de la Universidad de Alicante y de la Universidad Miguel Hernández de Elche en sus actos de celebración de Santo Tomás de Aquino en los que se celebraron ceremonias de investidura de Doctor Honoris Causa. A finales de junio, varios miembros del Instituto acudieron a los actos de clausura del curso académico.

FEBRERO. El 6 de febrero nuestra socia Sandra Deltell y responsable de Actividades acudió como jurado a los Premios de Actualidad Económica para elegir al Mejor Empresario del año de la Comunidad Valenciana. El 27 de marzo fue la Gala de Entrega de Premios, a la que asistió igualmente nuestra socia Sandra Deltell.

- INECA celebró el 15 de febrero la segunda Junta Directiva de 2012. La nueva web y la jornada sobre la reforma laboral fueron los principales temas que se trataron. Durante el año 2012 se celebraron cuatro juntas directivas y cuatro juntas generales. En ellas se presentaron los informes de Coyuntura Económica de la Provincia de Alicante y los estudios sobre las Comunicaciones del aeropuerto de El Altet y su comparativa con 20 aeropuertos turísticos del Mediterráneo, la Solvencia de la Sociedad de Garantía Recíproca (SGR) de la Comunidad Valenciana y los análisis de los Presupuestos Generales del Estado.

- El Instituto tampoco faltó a la Gala de los Importantes del diario Información que tuvieron lugar en el ADDA el 23 de febrero.

- El Miércoles 29 de febrero el Instituto de Estudios Económicos Provincia de Alicante celebró su jornada anual en la que invitó a pequeños y grandes empresarios de toda la provincia. La jornada llevó por título "Vías para la recuperación económica: la reforma laboral" y asistió un centenar de empresarios.

MARZO. El 13 de marzo INECA fue invitada al programa de Economía de la Cadena Cope para presentar los estudios del Instituto y donde varios periodistas entrevistaron al presidente Joaquín

2 de mayo

13 de junio

Rocamora. La economía alicantina y las potencialidades de la provincia de Alicante fueron los principales temas tratados en ella.

ABRIL. El Lunes 2 de abril se celebró una nueva Junta Directiva en las dependencias del Instituto en la que se acordaron los nuevos proyectos de estudios y las actividades de INECA para los próximos meses.

MAYO. El Miércoles 2 de mayo los socios y algunos empresarios invitados asistieron a una nueva Junta General en el Auditorio de Grupo Soledad en Elche. El director de Proyectos de INECA, Joaquín Melgarejo, y el presidente del Instituto, Joaquín Rocamora, presentaron a los asistentes el estudio titulado "Presupuestos Generales del Estado. Repercusión en la provincia de Alicante". Este informe revela que los presupuestos estatales destinan 216 euros al año a cada alicantino, cuando la media española es de 55 euros más. Este estudio puso de manifiesto además que esta menor inversión se ha repetido en los últimos cinco años.

JUNIO. El 13 de junio se celebra una nueva Junta General en la Fundación Quórum de la UMH. En este acto se presentó el estudio "Situación actual y futura de las grandes infraestructuras de la provincia", que revelaba que si el AVE llegaba después del verano se dejarían de ingresar unos 100 millones de euros. En el acto, INECA pedía a las administraciones que no retrasaran la construcción del desdoblamiento de la N-338 a su paso por el aeropuerto y por IFA porque podría incidir directamente en la salida de la crisis. Durante la jornada, Jesús Tejel, socio de Deloitte en la Comunidad Valenciana y Murcia, presentó la ponencia "Saneamiento del Sistema Financiero. Características y repercusiones", donde explicó que "la reforma financiera se quedó corta porque los bancos no se han deshecho de todos los activos problemáticos".

JULIO. El Grupo Pikolinos fue el lugar elegido para celebrar el 30 de julio la última Junta General antes de las vacaciones estivales. Los socios, responsables de Universidad y empresarios asistieron a la actualización de los conocimientos con las últimas reformas fiscales, así como un análisis certero del anteproyecto de la nueva legislación urbanística que preparaba la Generalitat. En el transcurso de la sesión se hizo especial énfasis en la necesidad de que el Gobierno reduzca en un 5% las cotizaciones sociales como medidas para mejorar la liquidez de las empresas.

SEPTIEMBRE. La actividad regresó a INECA en septiembre y el 19 de este mes se celebró la Junta Directiva para preparar la nueva reunión en la que se presentará la Memoria Anual de 2011. La Universidad de Alicante fue el lugar escogido para organizar la sesión del 26 de septiembre. El acto estuvo presidido por el rector de la Universidad de Alicante, Manuel Palomar, y el presidente de INECA, Joaquín Rocamora. Ambas instituciones acordaron elevar a las autoridades competentes la necesidad de poner en marcha la Línea 2 del TRAM de manera inmediata.

30 de julio

26 de septiembre

20 de noviembre

5 de diciembre

Durante esta nueva reunión se presentó además la nueva página web del Instituto. Esta nueva herramienta permite al visitante navegar con comodidad por la página. En ella encontrará a los miembros del Instituto con conexiones directas a sus páginas web, los estudios y los informes de coyuntura económica que el Instituto realiza con frecuencia. La nueva página le permite además comunicar directamente con nosotros, a través de sus enlaces de correo electrónico. Las notas de prensa y las fotografías son también actualizadas continuamente y el usuario podrá conocer de primera mano las novedades de INECA.

NOVIEMBRE. El director de Proyectos de INECA participó el 9 de noviembre en una mesa redonda en el Auditorio de Alicante (ADDA). El hilo conductor de la sesión fue la revisión de los planes estratégicos de la provincia de Alicante y su actualización. Joaquín Melgarejo compartió mesa con el director de la Fundación Metrópoli, Alfonso Vegara; con el profesor de la Universidad de Alicante, Andrés Pedreño, y con el responsable de Coepa Fermín Crespo, que actuó de moderador.

- El 20 de noviembre se presentó en rueda de prensa el estudio de INECA realizado por el profesor de la Universidad de Alicante Armando Ortuño titulado "Las comunicaciones del aeropuerto de El Altet. Una comparativa con veinte aeropuertos turísticos del Mediterráneo". El informe reveló que sólo el aeropuerto de Marraquech estaba peor comunicado que el de Alicante. Se encontraron deficiencias en la frecuencia de autobuses, accesos por autovía y estado de carreteras. El estudio fue ampliamente difundido por los medios de comunicación.

DICIEMBRE. Las actividades externas de INECA terminaron el 5 diciembre con la celebración de la última Junta General del año en el Parque Tecnológico de Actiu, uno de nuestros socios más activos. Al acto asistieron varios empresarios de la comarca de Castalla, así como los socios del Instituto. Durante la reunión se presentó el informe de coyuntura económica de la provincia de Alicante.

INECA en la prensa

ENERO

- 8 enero. **INFORMACIÓN.** "Un impulso a Alicante sobre raíles". Un estudio del TRAM de INECA
- 23 enero. **20 minutos.** La Costa Blanca de Alicante será aún más el dormitorio de Europa

FEBRERO

- 1 Febrero. **Economía 3**. El tranvía dinamiza la economía alicantina
- 23 Febrero. **La Verdad**. Federico Durán explicará a los empresarios de INECA la normativa
- 29 FEBRERO. **ABC.** INECA analiza el alcance de la reforma laboral aprobada por el Gobierno de Rajoy
- 29 febrero. **El Pais.es** Los empresarios alertan de la "ausencia" de peso económico y político de Alicante
- 29 febrero. **Información.** IFA acoge hoy un encuentro de INECA sobre la reforma laboral y el empleo

MARZO

- 1 Marzo. **Expansión.** La reforma laboral puede aflorar once millones de fraude al mes. Según INECA creará empleo y reducirá la economía sumergida
- 1 marzo. **Información.** Los expertos creen que la reforma laboral va a beneficiar la alta estacionalidad de Alicante
- 1 marzo. **20 minutos.** La reforma laboral ayuda al turismo, según los empresarios de INECA
- 1 marzo. **Las Provincias.** Ineca demanda mayor peso en la provincia en los centros de toma de decisiones
- 14 marzo. **ABC.** Una reforma adecuada y profunda". Juan Iranzo

ABRIL

- 2 abril. **LA VERDAD**. El retraso del AVE le costará a la Costa Blanca 250.000 turistas y 121 millones, según INECA
- 4 abril. **La Crónica Virtual.** INECA alerta de que peligran 5.880 empleos en Alicante si desaparece la Sociedad de Garantía Recíproca
- 4 abril. **Expansión.es** INECA: peligran 5.880 empleos en Alicante si desaparece la SGR

- 5 abril. **EL MUNDO.** La posible liquidación de la SGR amenaza los avales contratados por 3.000 empresas, según INECA

- 5 abril. **La Verdad.** INECA alerta de que la disolución de la SGR destruirá 5.880 empleos

- 5 abril. **Información.** Ineca alerta de que están en peligro 6.000 empleos en Alicante si desaparece la SGR

- 5 abril. **El País.** El cierre de la SGR pondría en riesgo 22.000 empleos, según INECA

- 6 abril. **Valenciaplaza.com** Un informe de INECA alerta de que peligran 22.000 empleos si desaparece la SGR

- 10 abril. **Información.** Buch anuncia que la Generalitat aportará 45 millones de euros para salvar a la SGR

- 22 abril. **El Mundo.** Entrevista a Joaquín Rocamora. "estudia el pasado si quieres pronosticar el futuro"

MAYO

- 3 mayo. **ABC.** Ineca critica el recorte de la inversión del Estado

- 3 mayo. **Información.** Rajoy castiga a la provincia y destina 55 euros menos por habitante que la media estatal

- 3 mayo. **Finanzas.com** Alicante es la octava provincia en volumen de inversiones, según INECA

- 5 mayo. **La Verdad.** Alicante destruye empleo pese al turismo y la mejora en España. Ineca advierte de que aumenta la diferencia con el resto del país.

- 20 mayo. **La Verdad.** "España ha estado 'grogi' varios asaltos, aunque se recuperará". Entrevista a Juan Iranzo, director general de INECA

JUNIO

- 13 junio. **Lasprovincias.es** Existe la posibilidad "remota" de que España se pueda ir del euro

- 13 junio. **Diario crítico de la Comunitat Valenciana.** ¿España puede salir del euro?

- 14 junio. **El Mundo.** El 'lobby' Ineca exige mejorar la conexión con el aeropuerto

- 14 junio. **La Verdad.** Ineca pide que la llegada del AVE se adelante para salvar el verano

- 14 junio **Expansión.** Ineca estima pérdida de 100 millones por el retraso de AVE

- 14 junio. **El País.** Alicante perderá 100 millones por el retraso en la llegada del AVE

JULIO

- 30 julio. **Finanzas.com** INECA reclama una reducción del 5% en las cotizaciones sociales empresariales

- 30 julio. **Lacronicavirtual.com** INECA reclama la reducción del 5% en las cotizaciones sociales del empresario

- 31 julio. **El Mundo.** El 'lobby' alicantino pide reducir las cotizaciones un 5% para crear empleo

SEPTIEMBRE

- 21 septiembre. **La Verdad.** INECA exige que el AVE llegue a Alicante el próximo verano

- 21 septiembre. **El Mundo.** INECA exige a Fomento que el AVE llegue antes del verano de 2013

- 26 septiembre. **Lacronicavirtual.com** Iranzo vaticina que la economía crecerá en el segundo trimestre de 2013

- 26 septiembre. **Elmundo.es** La puesta en marcha de la Línea 2 del TRAM supondrá un ahorro de 7 millones

- 26 septiembre. **El Pais.es.** Un estudio de INECA fija en siete millones el ahorro para los usuarios de la línea 2 del Tram

- 26 septiembre. **Finanzas.com.** La Línea 2 del TRAM permitirá a los usuarios un ahorro de 7 millones de euros

- 27 septiembre. **La Verdad.** INECA dice que la línea 2 del TRAM permitirá a los usuarios un ahorro de siete millones

- 27 septiembre. **El Mundo.** Frente común de la sociedad alicantina contra el Consell por el retraso de la línea 2 del TRAM

- 27 septiembre. **Información.** La Universidad e INECA también piden el tranvía

OCTUBRE

- 2 de octubre. **El País.** L'Altet seguirá mal conectado

- 2 de octubre. **Información.** El tranvía entre Alicante y la UA tampoco estará operativo durante este curso lectivo

- 7 octubre. **Información.** El Bajo y el Medio Vinalopó encabezan la lista de comarcas con más paro de la Comunidad

- 7 octubre. **La Verdad.** El ahorro de las familias alicantinas crece por primera vez desde el 2008

- 15 octubre. **El Mundo.** Sólo la exportación y el turismo crecen en Alicante tras la crisis

- 18 octubre. **Abc.es.** Piden una "distribución terrritorializada" más equilibrada para Alicante

- 19 octubre. **El Mundo.** Los empresarios exigen a Fabra que no discrimine a la provincia. El 'lobby, INECA teme un nuevo agravio del Consell con Alicante en el reparto de las inversiones de los presupuestos de 2013

- 19 octubre. **Información.** INECA cifra en 210 millones el déficit de inversión del Consell en Alicante en sólo cinco años

- 19 octubre. **La Verdad.** INECA eleva su tono y denuncia que el Consell agravia a Alicante desde 2008

- 24 octubre. **Informacion.es.** Los PGE destinan un 40% menos a Alicante

- 24 octubre. **Abc.es.** INECA advierte de que Alicante dejará de percibir 1.662 millones de euros del PGE

- 25 octubre. **Información.** INECA denuncia que la inversión del Estado en Alicante será un 40% inferior a la media nacional

- 25 octubre. **El Mundo.** Las empresas endurecen su discurso contra la falta de inversión del Consell y el Gobierno. INECA mantiene que alicante ha dejado de recibir 1.662 millones del Estado desde 2008

- 25 octubre. **Expansión.** INECA se queja ahora de la parte alicantina de los PGE

NOVIEMBRE

- 10 noviembre. **Información.** Los expertos apuestan por revisar los planes estratégicos para reactivar la provincia

- 20 noviembre. **Lacronicavirtual.com.** Un informe revela que El Altet es uno de los aeropuertos turísticos peor conectados

- 20 noviembre. **El País.com.** L'Altet tiene tan malas conexiones como el aeropuerto de Marraquech. Un informe de INECA revela la pésima red de transporte con la infraestructura alicantina

- 21 noviembre. **La Verdad.** Las malas comunicaciones y el conflicto con Ryanair lastran el despegue de El Altet

- 21 noviembre. **ABC.** INECA pide conectar El Altet al tren

- 21 noviembre. **El Mundo.** Los empresarios critican que el aeropuerto tenga los peores accesos de España

DICIEMBRE

- 5 diciembre. **Lacronicavirtual.com.** INECA exige una nueva ley de pago a los proveedores separada del FLA

- 6 diciembre. **Información.** INECA exige una nueva ley que garantice el pago a los proveedores de la administración

- 6 diciembre. **EL Mundo.** La construcción ya sólo supone un 3% del PIB de la provincia....INECA avisa de que no se puede volver a esos niveles que debe ser un motor de la economía

- 6 diciembre. **La Verdad.** El 'lobby' INECA exige una nueva ley de pago a proveedores que se separe del FLA

- 17 diciembre. **EL Mundo.** "Castigar a la Comunidad y a Alicante por ser del 'ladrillo' es una aberración" entrevista a Joaquín Rocamora Ferri

- 31 diciembre. **Laverdad.es.** A la espera del AVE

Empresas asociadas

ALICANTE URBANA GESTIÓN
D. Joaquín Rocamora Ferri
www.alicanteurbana.es

GRUPO CASAMAYOR
D.Pedro Casamayor Abadía
www. grupocasamayor.es

PÉREZ SEGURA ASOCIADOS
D. Rafael Ballester Cecilia
D. Ernesto López de Atalayas
www. perezsegura.com

NEXT CAPITAL
D. Juan Amirola Campa
D. Manuel Gómez del Río
www. nextcapital.es

TABISAM
D. José Martínez Miralles
www.tabisam.es

PRICEWATERHOUSECOOPERS
Dña. Sandra Deltell Díaz
www.pwc.es

FORTE
D. José Miguel Gil de Miguel
www.forte.es

CATRAL EXPORT
D. Fernando Martín Ramíerez
www.catralexport.com

AUTORIDAD PORTUARIA ALICANTE
D. Joaquín Ripoll
D. Juan Ferrer Marsal
www.puertoalicante.com

IFA
D. Moisés Jiménez Mañas
D. Antonio Galvañ Díaz
www.feria-alicante.com

TERRAPILAR
D. Eduardo López López
www.terrapilar.com

MAS Y MAS SUPERMERCADOS
D. José Juan Fornés Fornés
www.masymas.com

EDIJAR
D. Antonio Alonso Miravete
www.edijar.com

GARRIGUES ABOGADOS
D. José Martín de la Leona
www.garrigues.com

GRUPO GET
D. Luis Navarro Buciega
Dña. Ester Navarro Buciega
www.get.es

HORFRES
D. Andrés Martínez Espinosa
www.horfres.com

ENRIQUE ORTIZ E HIJOS
D.Enrique Ortiz Selfa
www.gruportiz.com

GRUPO BONMATI
Dña. Asunción Soro Bonmatí
www.grupobonmati.com

GRUPO MURCIA PUCHADES
D. Francisco Murcia Puchades
www.murciapuchades.com

PIKOLINOS
D. Juan Perán Ramos
www.pikolinos.com

CHM
D.Rafael Martínez Berna
www.chm.es

GRUPO QUILES
D. José Quiles Parreño
www.grupoquiles.es

GESEM
D. Juan Jesús Vicente Amorós
www.gesem.com

EDISALA
D. Armando Sala Lloret
www.edisala.es

ACTIU
D. Vicente Berbegal Pérez
www.actiu.com

PROMOCIONES MAISA
D. Antonio Fernández Gómez
www.maisa.es

IBIDEM CONSULTING
D. Enrique Martín Álvarez
www. ibidem.com

ECISA
D. Manuel Peláez Castillo
www.ecisa.es

GRUPO SAN RAFAEL
D. Mariano Pérez Pérez
www.gruposanrafael.com

MONTES TALLÓN
D. José Luis Montes-Tallón
www.montestallon.com

GOLDCAR
D. Juan Alcaraz Alcaraz
www.goldcar.es

FUNDESEM
D. Enrique Barreneche Martínez
www.fundesem.es

JATOLEX
D. Francisco Borja Miralles
www.jatolex.es

GRBD ABOGADOS
D. Antonio Garrigós Juan
D. Francisco Durá Berenguer
D. José Mª Ruiz Jover
D. Juan Carlos Beneyto Torres
www.grbdabogados.com

ASAJA
D. Eladio Aniorte Aparicio
www.asaja.es

AQUAGEST
Dña. Mª Asunción Martínez García
www.aquagest.es

DELOITTE
Dña. Beatriz Martín Velázquez
www.deloitte.com

Instituciones colaboradoras:

IEE
D. Juan Iranzo Martín
www.iee.es

UMH
D. Jesús Tadeo Pastor
www. umh.es

COLEGIO DE ECONOMISTAS
D. José Antonio Trigueros
www.economistasalicante.com

UA
D. Manuel Palomar Sanz
www.ua.es

EDITA
Instituto Estudios Económicos Provincia de Alicante

FOTOGRAFIA
Archivo INECA

CONTENIDOS Y TEXTO
Susana de Juan Rubio

DISEÑO
Civa Comunicación

IMPRESIÓN
Estudio Glo S.L.L.

DEP. LEGAL
A 396-2013

memoria anual 2012

INECA
Instituto Estudios Económicos
Provincia Alicante