Memoria de Actividades 2023

ineca

Instituto Estudios
Económicos
Provincia Alicante

Índice

3 PRÓLOGO DEL PRESIDENTE

5 OBITUARIO

8 ESTUDIOS

14 INFORMES

16 INFORMES DE COYUNTURA

19 RESPONSABILIDAD SOCIAL

21 POSICIONAMIENTO

24 INECA EN LOS MEDIOS

28 REPRESENTACIÓN INSTITUCIONAL

32 ACTIVIDADES INECA

40 SOCIOS

47 EQUIPO

La provincia que queremos

Ineca mantiene desde hace quince años intacto su compromiso por el territorio con la difusión de nuestros análisis, generando debate con espíritu crítico y desde el rigor, con el objetivo de realizar aportaciones constructivas para, con la debida lealtad y respeto institucional, corregir las carencias y necesidades que se manifiestan en la sociedad alicantina. Una misión que debemos al legado de Joaquín Rocamora, presidente fundador del instituto y que, como sabéis todos, tuvimos que lamentar su pérdida recientemente.

Nuestra provincia sigue potenciando sus fortalezas. Cada día somos una provincia más rica, plural y diversa, una provincia atractiva para invertir con un motor diversificado, sostenible y potente, un empresariado comprometido y una ciudadanía preparada para competir.

"Cada día somos una provincia más rica, plural y diversa con un motor diversificado sostenible y potente"

Tenemos un territorio multisectorial, y que, pese a que hemos vivido unos años de fuertes caídas en nuestros sectores clave, estos están prácticamente recuperados y volvemos a ser referentes en agricultura, turismo, servicios, industria y construcción. Una provincia con tradición y futuro exportador y con un gran sistema de innovación. Todo ello apoyado por la excelente gestión que se hace de nuestras infraestructuras clave, puerto y aeropuerto.

"Nuestros estudios permiten servir de palanca para todos los agentes sociales y económicos"

Nuestros importantes recursos económicos, empresariales, sociales, culturales y ambientales nos hacen únicos y constituyen una plataforma sólida y estable desde la que poder abordar nuestros retos.

El pasado ejercicio y lo que llevamos de este han sido muy intensos en materia de estudios y análisis. La provincia tiene gran recorrido de mejora en aspectos fundamentales y nuestros estudios permiten objetivarlos y servir de palanca para todos los agentes sociales y económicos a la hora de reivindicar lo que Alicante y sus habitantes necesitamos para progresar.

Nacho Amirola
Presidente de INECA

In memorian

ALICANTE PIERDE A SU MAESTRO

Joaquín Rocamora
Fundador y Presidente
de INECA
2007-2015

Joaquín Rocamora representa mucho, en lo personal y en lo profesional. Un gran empresario, presidente de INECA, de Coepa y de Provia, pero no solo eso. Ha sido maestro, profesión que ejerció primero en las aulas y después en la vida empresarial enseñándonos a defender y luchar por lo que es justo, apoyándose en la razón, en la objetividad e independencia de los datos, y siempre con una exquisita amabilidad.
Su labor al frente del Instituto de Estudios Económicos ha sido encomiable. Lideró a un grupo de empresarios de diferentes sectores, comarcas y creencias para defender los intereses de la provincia de Alicante fundando INECA hace quince años. Nadie como él para unir a todo el empresariado en su lucha por mejorar la competitividad de nuestra provincia. Un gran hombre, una maravillosa persona, que nos ha dejado un increíble legado que tenemos la responsabilidad de cuidar. Joaquín veló por mejorar la calidad de vida de toda la provincia reivindicando lo que consideraba justo y haciéndolo con rigor e independencia.

Joaquín en realidad fue un visionario. Sabía que analizando los datos y poniéndolos sobre la mesa se podía tomar conciencia de la realidad socioeconómica y exigir un trato justo para los ciudadanos de la provincia de Alicante. Además, lo hacía siempre de forma sencilla, comprensible, y con una gran sonrisa, que ejercía de carta de presentación.

De su mente luchadora salieron los primeros informes de coyuntura socioeconómica de INECA, de la situación laboral de los trabajadores de la provincia, los presupuestos, el impacto que tendría la llegada del AVE y otros muchos que han llevado al Instituto a ocupar una posición de relevancia en el análisis de datos socioeconómicos y, lo más importante, conseguir para Alicante mejoras que sin él, probablemente nunca hubieran llegado, o lo hubieran hecho mucho más tarde.

Pero si su figura es imprescindible en el ámbito económico no lo es menos su figura humana. Ayudó a muchos jóvenes empresarios en sus comienzos, transmitiendo esa sabiduría que solo saben hacer los maestros, pero con una calidad humana infinita. Si podía ayudar, ayudaba sin pensarlo, siempre desde la máxima humildad.
Los socios de INECA lamentamos profundamente la pérdida del impulsor del Instituto, que tanta huella dejó aquí y en toda la provincia. Estamos consternados, asumiendo que ya no nos podrá aconsejar sobre la provincia o sobre la vida misma. En 2015 cedió el testigo a Perfecto Palacio pero sus reflexiones y sentido común seguían siendo imprescindibles.

INECA ha perdido a un padre, pero continuaremos nuestra labor de análisis y reflexión intentando ceñirnos siempre a sus valores de esfuerzo, generosidad y empatía. Ese es el justo homenaje que el fundador del Instituto se merece. Lo tendremos presente en nuestra labor como la guía que debe acompañarnos.

Gracias Joaquín, por tanto. Haremos lo imposible por ser dignos de tu esfuerzo y que desde el cielo puedas seguir sintiéndote orgulloso de tu Instituto.

Estudios

Atracción y retención del talento

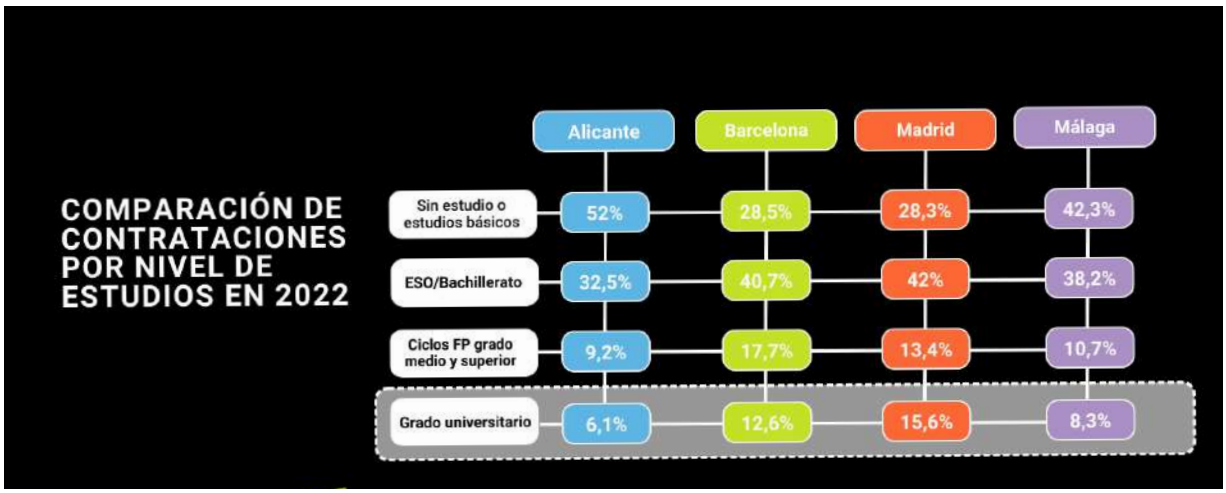

El estudio de INECA revela que la mitad de las contrataciones son a trabajadores con estudios básicos y que sólo el 6% tiene estudios universitarios.
El estudio Captación y retención de empleo cualificado: acciones para su fortalecimiento en la provincia de Alicante propone abordar una estrategia provincial midiendo las ventajas de trabajar y vivir en la provincia, tanto exógenas como endógenas, para evaluar su efecto. El informe ha puesto de relieve que la provincia tiene un bajo nivel de contratación de titulados universitarios frente a otros territorios ligado directamente con el tipo de empresas existentes muy vinculadas al comercio y la construcción. Además, el estudio destaca, que en la movilidad interprovincial, Alicante pierde profesionales universitarios que se dirigen a otras provincias vecinas como Valencia, Murcia o Madrid y Barcelona.

Los cambios en el entorno de tipo social, político, económico y tecnológico, la incorporación de nuevas formas de trabajo, o amenazas como la pandemia y conflictos bélicos, han hecho resurgir su importancia y las organizaciones que quieran seguir compitiendo deben diseñar políticas de atracción, mantenimiento y desarrollo del talento. El talento se ha convertido en un impulsor crítico del rendimiento corporativo, de forma que la habilidad para atraer, desarrollar y retener el talento es una ventaja competitiva.

Resumen Ejecutivo

Estudio completo

Ineca Data Board

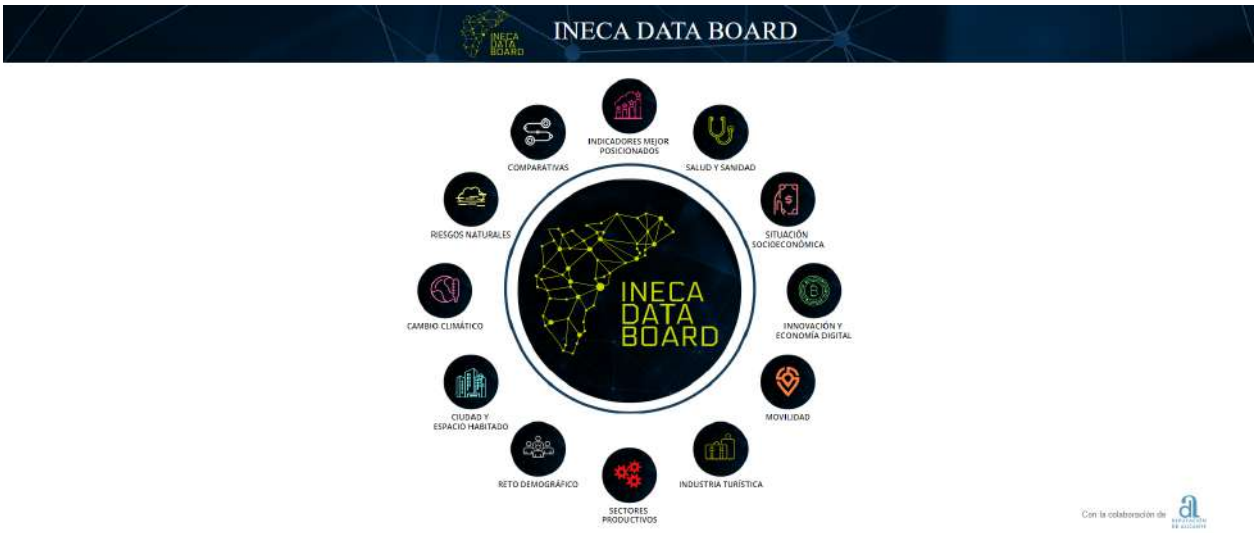

INECA lanza el primer cuadro de mandos integral de la provincia de Alicante, una herramienta digital donde se analizan más de 100 indicadores socioeconómicos que permiten generar cientos de datos cruzados poniendo el foco en la provincia

Se trata del mayor cuadro de mandos integral de la provincia de Alicante. Con esta herramienta digital se aglutinan cientos de variables socioeconómicas analizadas durante más de diez años en los diferentes estudios e informes del Instituto poniendo el foco en las capacidades de nuestro territorio. INECA DATA BOARD permite además generar nuevos datos, contrastados de fuentes oficiales, que ponen de relieve los indicadores sociales y económicos que más afectan a ciudadanos y empresas.

En INECA DATA BOARD están aglutinados los compromisos del Instituto con el rigor de los datos y con nuestra firme vocación de servicio para que el instituto siga siendo de todos, ciudadanos, empresas, instituciones públicas y privadas, medios de comunicación". Se trata de la primera herramienta digital de datos de la provincia de Alicante con perspectiva nacional y en abierto.

Infraestructuras de transporte en la provincia de Alicante
Horizonte 2030

El Instituto de Estudios Económicos de la Provincia de Alicante presentó el estudio Propuesta de Inversiones en infraestructuras de transporte en la provincia de Alicante. Horizonte 2030, de la mano de Cámara de Alicante y de CEV. Este nuevo proyecto de INECA es un paso más en el estudio que en 2018 se realizó para la Cámara y la CEV donde se analizaban las necesidades urgentes en materia de infraestructuras indispensables para el crecimiento de la provincia de Alicante y para ayudarnos a alcanzar un nivel de competitividad similar al resto de provincias. En este aspecto, y como novedad respecto de aquel estudio, se incorpora un cronograma en el que se detalla anualmente la estimación de la inversión para cada actuación con objeto de pueda entrar en servicio como máximo en 2030.

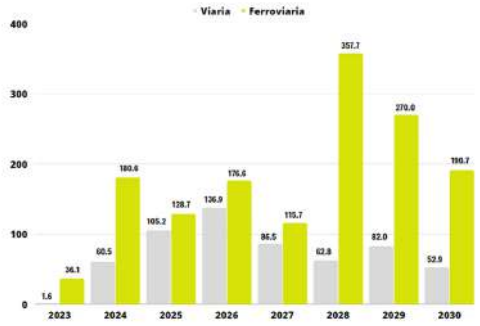

DECÁLOGO DE NECESIDADES DE INFRAESTRUCTURAS PROVINCIA ALICANTE	
DESCRIPCIÓN DE LAS ACTUACIONES	PRESUPUESTO ESTIMADO (M€)
VIARIAS	
1. Tercer carril A-70 Alicante-Elche	255
2. Mejora de la A-31 Villena-Alicante	154
3. Tercer carril A-7 Crevillente-Murcia	120
4. Paso inferior rotonda Universidad Alicante	19
5. Duplicación variante N-332 Torrevieja	40
TOTAL VIARIAS	588
FERROVIARIAS	
6. AVE Alicante-Valencia	24
7. Mejora línea ferroviaria Alcoi-Xátiva	145
8. Tren de la Costa Alicante-Benidorm	630
9. Mejora eje ferroviario Alicante-Elche-Murcia	505
10. Corredor Mediterráneo Mercancías	152
TOTAL FERROVIARIAS	1.456
TOTAL GLOBAL	2.044

El estudio propone 11 actuaciones que tendrían un coste aproximado de 2.050 millones de euros, repartidos en unos 1.500 millones de euros para ferrocarriles, 500 millones para carreteras y otro montante para los proyectos del muelle 19 que aún están por definir. El objetivo es que este documento sea consensuado con el Ministerio de Transportes, Movilidad y Agenda Urbana y que sirva como referencia para monitorizar periódicamente las inversiones estatales en la provincia bajo ese horizonte 2030. Se plantean, tanto los plazos y un posible cronograma, como las posibles vías de financiación, contemplando no sólo aportaciones directas de las administraciones públicas a partir de los PGE o de los fondos europeos, sino también opciones posibles de participación público – privada como fórmula complementaria para movilizar la inversión necesaria.

https://bit.ly/EstudioInfraestructuras2030

Presupuestos Generales del Estado 2023

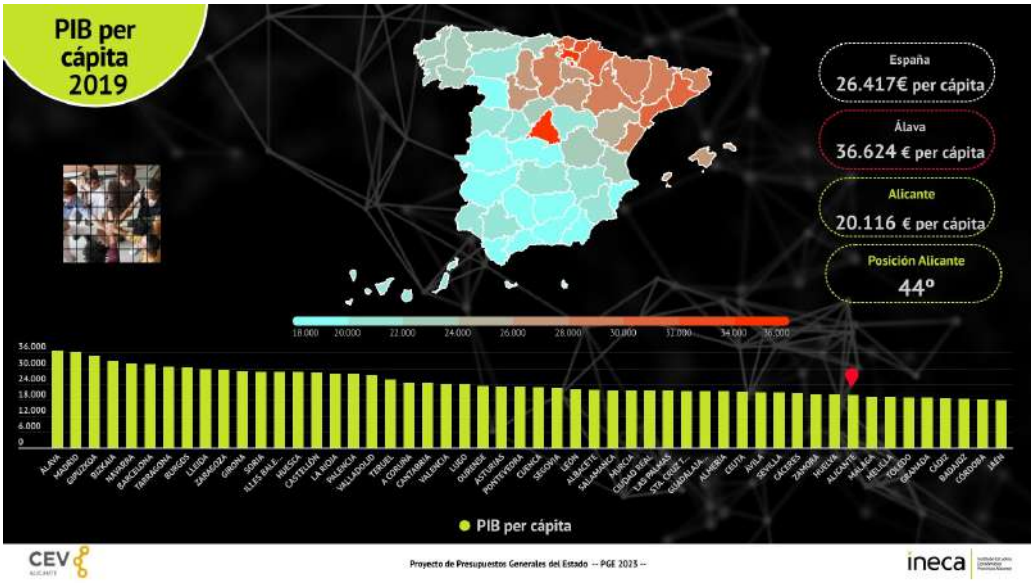

Las inversiones presupuestadas en los PGE para la provincia de Alicante se han ido reduciendo desde los 579,3 millones de euros del 2008 a únicamente 160,8 millones de euros que hay previstos para el 2023, algo que cambiaría ligeramente con los 51 millones adicionales que parece pueden aprobarse a través de las enmiendas anunciadas.

Además, se pone el foco en la baja ejecución de los PGE y en la falta de transparencia e información de las inversiones, que agravan el déficit inversor de la provincia.

siendo el poblacional un criterio objetivo, ningún año a la provincia de Alicante le ha llegado lo que corresponde; ni siquiera en años como el 2008 donde se destinaron partidas por valor de 579,5 millones de euros, se llegó a cubrir las necesidades de nuestro territorio" a lo que ha añadido que "el déficit inversor es inexplicable, y junto al bajo nivel de ejecución de esas inversiones provoca que el Estado se ahorre la inversión y el mantenimiento posterior

https://bit.ly/PGE2023INECACEV

Presupuestos Generalitat Valenciana 2023

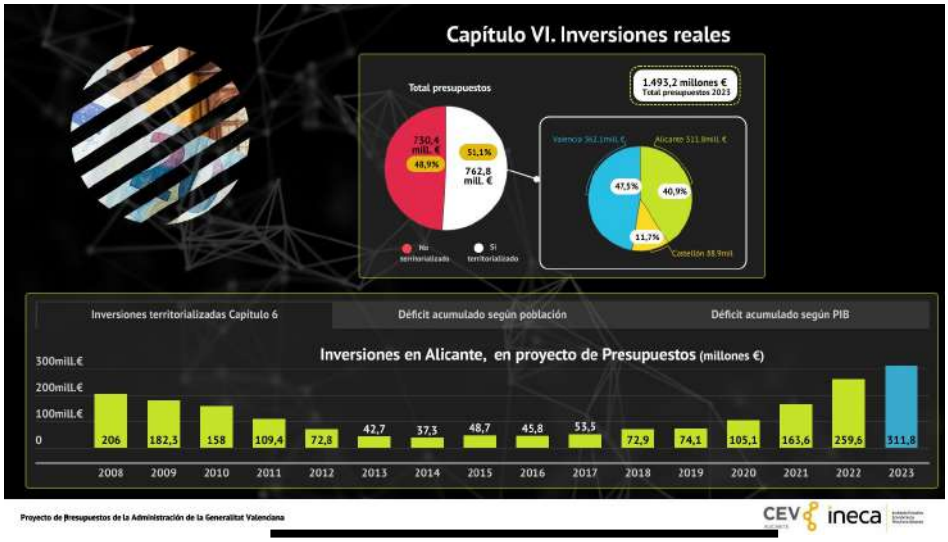

Desde 2008 INECA analiza las inversiones de los presupuestos del Estado y la Generalitat y ya entonces se reclamaba que las inversiones fueran ajustadas a la población de la provincia de Alicante porque es la mejor manera de que la sociedad y la economía de los territorios crezcan con unos niveles de bienestar razonablemente buenos. A nivel estatal no se hace así, pero la Generalitat Valenciana ha cambiado su política y desde hace tres años las inversiones presupuestadas se corresponden con el peso poblacional de la provincia en la Comunitat.

Las inversiones previstas en los Presupuestos de la Generalitat para 2023 para Alicante, ascienden a 311,8 millones de euros, un 41% del total, lo que supone unos 164,5 euros por habitante, la mayor de toda la Comunitat para 2023. Esta cifra supone que se siga con la línea iniciada hace 3 años de ir reduciendo el déficit acumulado de la Generalitat en la provincia de Alicante. Desde el 2008, éste asciende a 232 millones de euros, cifra que es muy importante y que el Consell debe continuar esforzándose en reducir. Asimismo, este déficit se refleja en menos médicos, enfermeros, pediatras, profesores y hasta en plazas en residencias de la tercera edad. Y esta situación crónica afecta directamente a la calidad de vida y el bienestar de los alicantinos".

https://bit.ly/ESTUDIOINECAPGVA2023

Informes

INFORME IMPACTO ECONÓMICO DE LA AGENCIA ESPAÑOLA DE INTELIGENCIA ARTIFICIAL

INECA recibió un encargo de la Conselleria de Innovación de la Generalitat Valenciana para colaborar en la propuesta que el Consell iba a presentar al Gobierno central de que Alicante fuera la sede de la Agencia Española de Seguridad de Inteligencia Artificial, que finalmente de llevó La Coruña. Los técnicos del instituto desarrollaron un amplio informe sobre el impacto económico que tendría la implantación de la AESIA en Alicante y las sinergias que se obtendrían en diferentes ciudades. INECA participó en las reuniones del equipo y elaboró un extenso informe remunerado que fue entregado a la Conselleria de Innovación.

INDICADORES PARQUES EMPRESARIALES ALICANTE

A petición del Ayuntamiento de Alicante, el Instituto realizó un informe sobre parques empresariales y suelo industrial en el entorno de la ciudad de Alicante. El estudio debía incorporar además los principales indicadores socioeconómicos de Alicante y su entorno para poder desarrollar un trabajo más profundo por parte del Ayuntamiento.

UNA GUÍA DE ODS PARA LAS EMPRESAS

El equipo técnico de INECA realizó para la Diputacion de Alicante una guía de ODS para las empresas de la provincia de Alicante. El estudio consistía en elaborar un cronograma secuencia de los diferentes proyectos que las empresas pueden realizar para cumplir los Objetivos de Desarrollo Sostenible. El proyecto está pendiente de presentación.

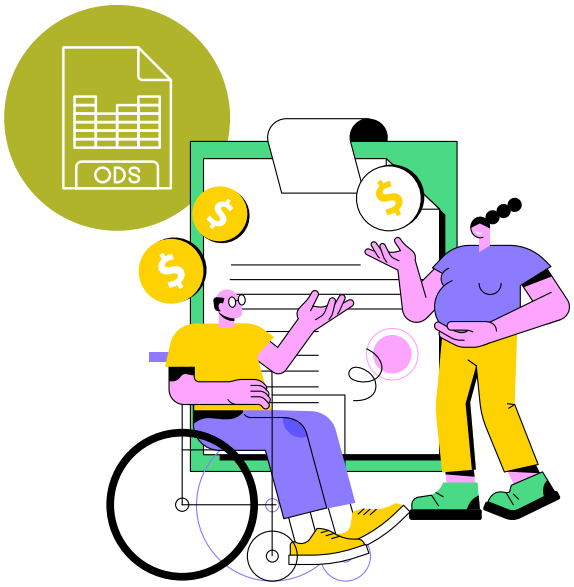

Informe de Coyuntura Socioeconómica

Informe de Coyuntura Socioeconómica de la provincia de Alicante

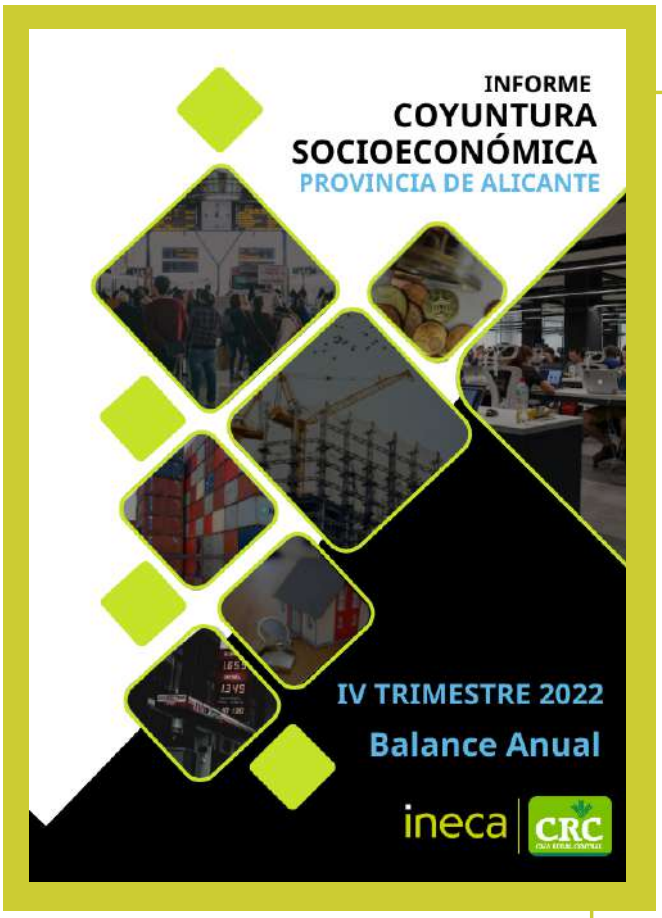

Cuarto trimestre 2022 y balance anual

El año 2022 cerró con claros y oscuros a nivel socioeconómico.

El 2022 finaliza el año dejando atrás y casi en el olvido, a pesar de su incidencia, las últimas secuelas de la covid-19 con la que todavía comenzaba el año, y que se alargó con relativa presencia hasta el segundo trimestre donde la invasión de Ucrania irrumpió en el panorama económico internacional.

La incertidumbre creada por este grave suceso, entre otras medidas, al alterar las relaciones comerciales internacionales, aventuraba un nuevo periodo de dificultades económicas. La desconfianza inicial no ha podido con el impulso de la recuperación postcovid, que si bien ha tenido momentos de abandono, no ha dejado de crecer de forma moderada. Ello no quiere decir que se hayan resuelto todos los problemas, muchos como el endeudamiento público se mantiene, pero permite seguir mostrando avances sociales.

Tercer trimestre 2022

La provincia de Alicante no sigue la estela de crecimiento de los territorios más dinámicos durante este trimestre y pierde competitividad porque la economía crece, pero a un ritmo más lento que otras provincias. Además, insiste en la dualidad del mercado laboral: crece el número de empresas y aumenta la cifra de sociedades sin trabajadores, lo que incide en la falta de competitividad por el reducido tamaño empresarial. Este es el gran talón de aquiles de la economía alicantina.

Segundo trimestre 2022

El fin de las restricciones COVID durante el segundo trimestre se ha dejado notar en la provincia de Alicante con una mejoría de los principales indicadores socioeconómicos. La provincia ha mejorado en el segundo trimestre del año, aunque sin el impulso necesario para poder volver a registros de antes de la crisis de 2008 que permitan afrontar la recesión que anuncian los expertos internacionales. Los datos revelan una recuperación pausada de la economía.

Primer trimestre 2022

Se ha constatado en este primer trimestre una mejoría de los indicadores que más afectan directamente a ciudadanos y empresas como son la afiliación a la seguridad social, el desempleo y la creación de nuevas sociedades. Si las empresas de la provincia aumentaran su tamaño medio en un solo trabajador, el producto interior bruto per cápita provincial aumentaría un 8%. Esto significaría que se pasaría de 20.116 euros de media anuales a 21.175 euros, 1.609 euros más al año del que dispondrían los ciudadanos.

Responsabilidad social

ODS Prioritarios para INECA

Existen 17 ODS y 169 objetivos en total. Aunque todos ellos son importantes y están relacionados entre sí, algunos son más importantes para INECA.

Salud y Bienestar

Cumplimineto de la normativa de salud y binestar de los trabajadores. Fomento de la conciliación y el teletrabjo

Lucha contra la pobreza y educación de calidad

INECA colabora con la asociación Rafiki África que trabaja en la construcción de escuelas y en llevar agua potable a Uganda. Además de la colaboración difundimos su labor para incrementar su número de partners.

Consumo responsable

Consumo responsable dese la organización, reduciendo consumibles, papel y costes superfluos en los actos.

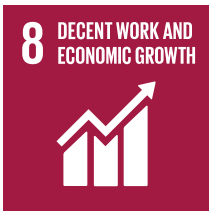

Trabajo decente y crecimiento económico

Uno d elos objetivos primordiales de INECA es fomentar con los estudios el trabajo decente y el impulso económico de la provincia de Alicante

Posicionamiento y visibiliad: Ineca en las redes

Redes Sociales

Twitter

2.048	4%	4.190	52.000
Followers	Crecimiento	Mensajes	Impactos

Linkedin

24,5%	882
Incremento	Followers
+200	8.560
Likes	Comments

Redes Sociales

Instagram

273

Followers

8,7%

Crecimiento mensual

Página web

100

visitas diarias

65%

ordenador

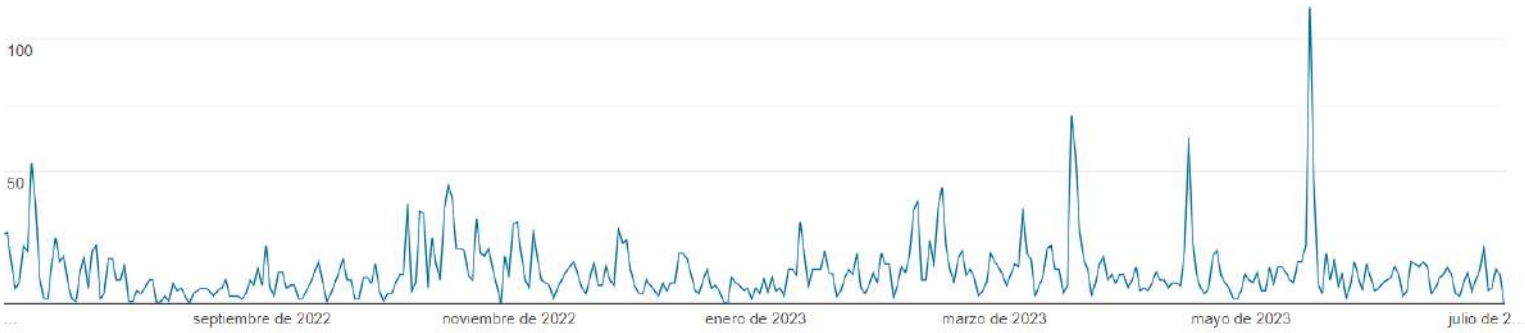

INECA en los medios

Ineca en los medios de comunicación

La relación con los medios de comunicación es frecuente y muestra el trabajo interno constante para dotarles de datos y análisis de la situación económica de la provincia. Esta labor permite que INECA salga en los medios con frecuencia semanal con los twitters y microblogs y con las informaciomes relativas a nuestros estudios e informes de coyuntura.

- Ruedas de prensa
- Comunicados y notas de prensa
- Twitters
- Post en Linkedin e Instagram

10 RUEDAS DE PRENSA	**25** COMUNICADOS	**30** MEDIOS DE COMUNICACIÓN

60.000€

ESTIMACIÓN COSTE DE IMPACTO

+250

TOTAL POSTS

La estimación del coste de impacto se calcula analizando los precios de las inserciones en los diferentes medios de comunicación: online, papel, radios, televisiones y en sus diferentes espacios digitales. Salir en más de diez medios de comunicación al mismo tiempo tendría un coste de más de 60.000 euros al año,

Nos permite posicionarnos como una institución sólida, rigurosa y de prestigio facilitando la información a todos los medios.

- Difusión de las informaciones de INECA
- Presencia en todas las comarcas de la provincia
- Altavoz de nuestros trabajos e informes

INFORMACIÓN

ECONOMÍA

Ineca eleva la presión con las infraestructuras y cifra en 2.050 millones las inversiones pendientes

▶ El documento, que ha sido elaborado en colaboración con la CEV y la Cámara, detalla los proyectos viarios, ferroviarios y portuarios necesarios para la provincia de aquí a 2030 y se enviará al Gobierno central para que corrija el déficit inversor

630 MILLONES Obras de la zona El tramo alicante-Benidorm del tren de la costa está que acaba el mayor presupuesto.

255 MILLONES Mejora de la A-70 El tramo aún sin ejecutar entre Alicante y Elche del corredor mediterráneo.

Sobrecostes de 430 millones por la falta de capacidad del Puerto

Las empresas alicantinas se son obligadas a desviar a Valencia 862.000 contenedores al año

lavanguardia.com/local/valencia/20230418/8905308/ineca-advierte-economia-sigue-fragil-re...

LA VANGUARDIA

ALICANTE

Ineca advierte que la economía "sigue frágil" y reclama grandes inversiones para consolidar el empleo

• El Instituto de Estudios Económicos de la Provincia de Alicante (Ineca) ha concluido en su último informe que la economía provincial "sigue frágil", aunque crece con indicadores como la afiliación o el empleo. No obstante, ha apuntado que "necesita de un gran impulso y grandes inversiones para que los cambios en los mercados no hagan tambalear el crecimiento del empleo".

AGENCIAS

ALICANTE, 18 (EUROPA PRESS)

El Instituto de Estudios Económicos de la Provincia de Alicante (Ineca) ha concluido en su último informe que la economía provincial "sigue frágil", aunque crece con indicadores como la

El Corte Inglés seguros
EMPIEZA A
tu seguro desde
0,06€*
/ día

alicanteplaza

a vuelve a unir a las universidades Board: un Big Data 'vivo' con el q ndicar

INECA

21/03/2023 - ALICANTE. El Instituto de Estudios Económicos de Alicante (Ineca) presentaba este lunes en el salón de actos del Marq su ansiado proyecto: Ineca Open Board. Una evolución de sus habituales informes bienales de coyuntura y de su antiguo open data que agrupaba en una plataforma interactiva y en permanente actualización decenas de variables económicas, sociales y ambientales de la provincia de Alicante, tanto de fuentes oficiales como propias, en un que dibuja en este momento la fotografía más fidedigna de la provincia.

El proyecto, idéntico durante la pandemia e impulsado por el anterior presidente de Ineca, **Rafa Ballester**, ha sido definido como una "cuadro de mandos integral", y estará a disposición del público general para que tanto empresas como instituciones puedan contar con una nutrida base de datos a la hora de tomar decisiones. Ineca Open Board nace con un catálogo de variables superior en una docena de áreas temáticas, pero la idea es que el cuadro de mandos no solo se actualice atendiendo a que vaya pasando el tiempo y apareciendo valores actualizados para dichas variables, sino que la última se vaya ampliando.

Para ello, el equipo liderado por **Francisco Llopis** y **Armando Ortuño** miembros de la Universidad de Alicante, que ha contado con una veintena de colaboradores en el diseño y desarrollo de la herramienta, ha conseguido lo que tantas veces parecía imposible durante años, y que ahora se ha hecho realidad ya por segunda vez en poco tiempo, tras la puesta en marcha del Centro de Inteligencia Artificial **Ceaid**: que la UA y la Universidad Miguel Hernández (UMH) de Elche tuvieran intereses vitales de provincia. Las dos universidades públicas son, de hecho, junto a la fundación mediterráneo, los ganadores de los capitales que han participado en el lanzamiento de Ineca Data Board.

URGENTE Bruselas amonesta a España por falta de avances en el CGPJ y en la autonomía de la Fiscalía

Una camarera en un restaurante en primera línea de playa en la costa alicantina. EFE

ECONOMÍA

Informe Ineca: solo el 6 % de los trabajadores contratados en la provincia de Alicante tiene estudios universitarios

Un estudio alerta del bajo nivel de captación de personas con formación superior, que además se van a otras zonas a trabajar.

17 mayo, 2023 - 19:03

ALICANTE (PROVINCIA) COMUNIDAD VALENCIANA ECONOMÍA EMPRESAS UNIVERSIDAD

Sergio Sempedro - ALICANTE

El Instituto de Estudios Económicos de la Provincia de Alicante (Ineca) ha

PUBLICIDAD

Creemos en un 5G mejor

Ineca eleva la presión con las infraestructuras y cifra en 2.050 millones las inversiones pendientes

El documento, elaborado en colaboración con la CEV y la Cámara, detalla los proyectos viarios, ferroviarios y portuarios necesarios para la provincia de aquí a 2030 y se enviará al Gobierno para que corrija el déficit inversor

ineca

Representación Institucional

INECA en el centro de las actividades

INECA participa en las actividades que organizan otras instituciones privadas y públicas como medida para fomentar la relación entre los colectivos civiles. Los últimos años el equipo directivo del Instituto ha sido requerido en múltiples actos y jornadas donde además de ser invitados de honor, han requerido nuestra participación directa en jornadas e incluso en entregas de premios.

Presidencia y comité ejecutivo han asistido a más de 50 actividades en representación del Instituto. Las universidades, las asociaciones empresariales, las administraciones públicas y colectivos sociales han requerido nuestra presencia para apoyar su actividad.

Foro Convers de Futur de GVA en Elche

Foro Alicante de Club Información

Congreso Nacional del Agua

Gala anual de COPE Alicante

INECA, presente en los principales foros

Jornada en Puerto de Alicante sobre fondos europeos

Asamblea anual de socios de Hosbec

Forum de IA en la EUIPO en el que colaboró INECA

Jornada sobre turismo y destino de trabajadores nómadas

Asamblea anual de Asaja 2023. Amirola con los principales actores económicos de a provincia de Alicante

INECA, como actor protagonista

Foro Germán Bernácer

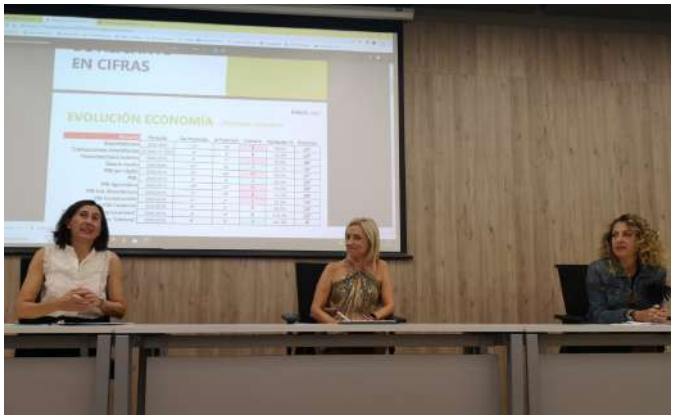

Formación para jóvenes periodistas en la UMH, Martín con Antón y Gloria

Foro Económico de El Español e Invertia

Congreso Inteligencia Artificial, Amirola con Henneberger

Jornada de UEPAL en Confrides con Quino Palací

Jornada de economía en Instituto Juan Gil Albert

Actividades de INECA

Alicante, una provincia con mucho talento que se marcha

INECA presentó de la mano de Fundeun el estudio Atracción y retención de talento cualificado en la provincia de Alicante. El informe que contó con la colaboración de la Universidad de Alicante y la Universidad Miguel Hernández exploró las diferentes acciones que habría que realizar para evitar que los universitarios se fueran de la provincia a trabajar. El estudio puso de relieve que sólo el 6% de las nuevas contrataciones era de universitarios.

Visita a los Guerreros de Xi'an

Pocas veces ha suscitado tal interés como la visita que realizaron los socios de INECA a la exposición los Guerreros de Xi'an. Medio centenar de socios acompañados de amigos y familiares celebraron una distendida jornada mientras se sumergían dos mil años atrás. Una actividad que permitió dejar los estudios y los análisis por unas horas y compartir un momento de ocio entre los socios del Instituto.

INECA DATA BOARD es ya una realidad

En marzo pudimos presentar el proyecto Ineca Data Board en el Marq. La primera plataforma digital de datos de la provincia de Alicante. INECA congregó a un centenar de personas que querían. contemplar cómo funcionaba la plataforma de la que tantos meses llevaba hablándose, Todo un éxito

Estudio de infraestructuras de gran consenso

INECA presentaba a principios de año el estudio de Necesidades de Infraestructuras terrestres para la provincia de Alicante en el horizonte 2030. Más de medio centenar de empresarios asistieron a la presentación en IFA que contó con el apoyo de Cámara de Alicante y CEV.

Coyuntura Socioeconómica muy mediterránea

Por primera vez INECA salió de su sede para presentar el Informe de Coyuntura Socioeconómica, En esta ocasión se presentó en Casa Mediterráneo. De nuevo el Instituto reunió a más de medio centenar de autoridades y empresarios para analizar las tendencias del tercer trimestre de 2022. Con posterioridad, los socios realizaron una visita guiada por las instalaciones de Casa Mediterráneo.

Navidad en familia INECA

El presidente de INECA, Nacho Amirola, no quiso dejar pasar la oportunidad este año para reunir a los socios del Instituto y desearles felices fiestas. A pesar de los compromisos de esos días, muchos socios de INECA asistieron al aperitivo navideño para brindar por los nuevos proyectos de 2023.

Una asamblea de primer nivel con Fernando Fernández

INECA celebró su asamblea anual el 6 de julio de 2022 en el salón de actos en el Marq. Como ya es tradición, los socios celebraron el encuentro interno donde se abordaron las cuentas de 2021 y el presupuesto para 2022, además de la incorporación de los nuevos socios, que pudieron presentarse ante sus compañeros.

En la segunda parte de la jornada, se dio entrada a los invitados para que el economista Fernando Fernández, que vino de la mano de Álvaro Gallego de A&G, nos ofreciera su particular análisis sobre la economía nacional e internacional.

La vicepresidenta económica, Beatriz Martín, compartió una charla con Fernández para desentrañar las tendencias de los mercados nacionales e internacionales.

Socios

Nuevos socios

ORIZON
ÁNGEL PINEDA

CEO de Orizon-Technology for Performance. Orizon ayuda a CIOs y líderes digitales a mejorar la eficiencia y la eficacia de la empresa

www.orizon.es

KPMG
MIGUEL ÁNGEL PAREDES

Socio responsable de la firma KPMG de la Comunidad Valenciana y Murcia. Auditor de cuentas

www.kpmg.com

SANCHEZ BUTRÓN
CAYETANO SÁNCHEZ BUTRÓN

Socio director de la firma que lleva su nombre. Especialista en derecho administrativo, urbanismo e inmobiliario.

www.sanchezbutron.com

FOREST CHEMICAL
PEDRO FERNÁNDEZ

CEO y Fundador de Forest Chemical Group, empresa especialista en adhesivos para evolucionar los actuales adhesivos Hot Melt,

www.forestchemicalgroup.com

Socios

ACTIU
D. Vicente Berbegal

AG Valores
D. Alfredo Murcia

Puerto de Alicante
D. Julián López

Alicante Urbana
D. Joaquín Rocamora

Aligrupo
D. Juan Alcaraz

Aquami
D. Juan Amirola

Aquora
D. Juan Carlos Requena
Dña. Aurora Fulleda

Asaja
D. José Vicente Andreu

Asesores Torres
D. Arturo Albaladejo

Business World Alicante
D. Javier Reina

Caja Rural Central
D. Manuel Ruiz

Cainur
D. José Ramón García

CBRE
Dña. Maite Bargues

CIVICA
D. Enrique Ortiz

CREA 360
D. Quino Palací

Cualtis
D. Javier Elordi

CUATRECASAS
D. Francisco Picó

EUROMARINA
D. Antonio Quesada

EUROVAL
D. Ignacio Amirola

FOREST CHEMICAL
D.Pedro Fernánez

Fundación Mediterráneo
D. Luis Boyer

Fundesem
D. Cayetano Sánchez

Garrigues
D. Álvaro Bertrán

Grupo GET
D. Luis Navarro
Dña. Ester Navarro

GRUPOIDEX
D. Miguel Quintanilla

HARINAS CLOQUELL
D. Antonio Bufort

HIDRAQUA
D. Martín Sanz

HOSBEC
D. Federico Fuster

IFA-FIRA ALACANT
Dña. Beatriz Serrano

JOVEMPA VEGA BAJA
D. Pedro Menarguez
D. Agustín Bascuñana

KPMG
D. Miguel Ángel Paredes

Maisa Promociones
D. Antonio Fernández

MAS Y MAS
D. Juan José Fornés

MOVA STRATEGY
D. José Javier García

HOTEL MELIÁ
D. Ángel Rodríguez

MERCALICANTE
Dña. Dolores Mejía

METROMEDIA INVERSIONES
D. Perfecto Palacio

NTT DATA
D. Luis Puch

Orizon
D. Ángel Pineda

PADIMA
Dña. Eva Toledo
D. Iván Sempere

Pérez Segura Asociados
D. Rafael Ballester
D. Ernesto López de Atalaya

PwC
D. Eduardo Chapa

Q Pharma
D. César Quintanilla

SORO BONMATÍ
Dña. Asunción Soro

Sánchez Butrón Abogados
D. Cayetano Sánchez Butrón

SONNEIL
D. Alfredo Milla

TABISAM
D. José Manuel Martínez

TERRAPILAR
D. Eduardo López

Socios

TM GRUPO INMOBILIARIO
D. Abel García

VAPF GROUP
D. Pedro Soliveres

Socio de Honor

FUNDEUN
D. Antonio Fernández

Instituciones colaboradoras

UNIVERSIDAD DE ALICANTE
Dña. Amparo Navarro

UNIVERSIDAD MIGUEL HERNÁNDEZ DE ELCHE
D. Juan José Ruiz

UNIVERSIDAD CEU
Dña. Rosa Visiedo

¿Quién es quién en INECA?

Equipo directivo

IGNACIO AMIROLA
PRESIDENTE

Consejero delegado de Euroval
www.euroval.com

MIGUEL QUINTANILLA
VICEPRESIDENTE

CEO Grupoidex
www.grupoidex.es

DOLORES MEJÍA
VICEPRESIDENTA ECONÓMICA

Directora de Mercalicante
www.mercalicante.com

QUINO PALACÍ
COORDINADOR COMITÉ DE ESTUDIOS

CEO Crea 360
www.crea360.es

PEDRO MENARGUEZ
SECRETARIO GENERAL

Presidente de Jovempa Vega Baja
www.jovempa.org

LUIS PEREA
COORDINADOR DATA BOARD

Director de Terra Natura
www.terranatura.com

ALFREDO MILLA
ASESOR EJECUTIVO

CEO Sonneil Homes
www.sonneilhomes.com

ANTONIO FERNÁNDEZ
ASESOR EJECUTIVO

CEO Promociones MAISA
www.maisa.es

Equipo técnico

SUSANA DE JUAN
DIRECTORA

sdejuan@ineca-alicante.es

Coordinación
Gestión
Comunicación y redes sociales

ARMANDO ORTUÑO
DIRECTOR DE PROYECTOS

proyectos@ineca-alicante.es

Proyectos
Estudios
Informes

FRANCISCO LLOPIS
DIRECTOR DE ESTUDIOS

estudios@ineca-alicante.es

Informes de Coyuntura
Análisis
Estudios

DAVID AIS
ASISTENTE ESTUDIOS

ineca@ineca-alicante.es

Apoyo estudios y Data Board
Protocolo

2023 Memoria de Actividades

ineca

Instituto Estudios
Económicos
Provincia Alicante

@Susana de Juan
Fotos: INECA
653575923
ineca@ineca-alicante.es
www.ineca-alicante.es